

2ª Etapa da Pesquisa

PARA UM NOVO PACTO SOCIAL

VOL. II

O ESTADO SOCIAL DA NAÇÃO (2)

6ª Seção

REGIÃO NORDESTE

A P R E S E N T A Ç Ã O

A presente Seção reúne as monografias relativas à Região Nordeste, abrangendo as seguintes áreas:

- . Região Metropolitana de Recife
- . Região Metropolitana de Fortaleza
- . Região Metropolitana de Salvador
- . Região Nordeste Urbana Não-Metropolitana
- . Região Nordeste Rural

As monografias foram elaboradas com intuito de fornecer um panorama geral mas empiricamente embasado, apoiando-se na fonte de informação mais recente disponível, a Pesquisa Nacional por Amostragem de Domicílios (PNAD), levada a cabo pela Fundação IBGE em 1985. Embora cada monografia tenha sido elaborada independentemente, todas elas possuem uma estrutura lógica em comum, fornecida pelas tabulações básicas da PNAD-1985, que se encontram em anexo.

O ESTADO SOCIAL DA REGIÃO METROPOLITANA
DE RECIFE

I. CARACTERÍSTICAS GERAIS: ESTRUTURA DEMOGRÁFICA E O MERCADO DE TRABALHO

Com uma população estimada para 1985 em cerca de 2.686 mil habitantes, a Região Metropolitana (RM) de Recife cobre uma área de 2.201 km², correspondendo a uma densidade de 1.220 habitantes/Km². A este respeito, dois são os aspectos fundamentais a destacar: em primeiro lugar, a distribuição espacial desta densidade é bastante desigual, variando das altas densidades nos núcleos de Recife (mais de 6.000 hab./Km²) e Olinda (mais de 8.700 hab./Km²) até os valores baixos dos municípios periféricos de Igarassú e Itamaracá, com densidade pouco superior a 125 habitantes por Km² em cada. No entanto, e este é o outro aspecto a enfatizar, os últimos anos tem pronunciado uma diferenciação nas taxas de crescimento entre os municípios do núcleo e da periferia da RM de Recife. Assim, durante a década de 1970, enquanto que os municípios do núcleo desta região metropolitana cresceram a uma taxa de apenas 1,24% ao ano, os municípios da periferia se expandiram a uma taxa média mais de três vezes superior: 3,96% ao ano. Sem dúvida, diferenciais quanto ao comportamento reprodutivo e quanto ao volume de imigração explicam as acentuadas diferenças no crescimento populacional entre o núcleo e a periferia da Região Metropolitana.

Recife possui uma população ainda muito jovem, conforme pode ser observado em sua pirâmide etária (figura 1). Calculando-se a relação da população infantil (entre 0 e 14 anos) com a população adulta (entre 15 e 64 anos) chegamos a uma taxa de 0,61, implicando na existência de cerca de duas crianças para cada três adultos. Por outro lado, a razão entre pessoas acima de 65 anos e a população adulta é de apenas 0,07, ou seja, um idoso para cada 14 adultos. Embora haja predominância da população feminina na população total (52,3% dos habitantes da RM de Recife são mulheres), esta predominância só aparece consistentemente a partir dos 15 anos de idade, ampliando-se em função da idade devido a diferenciais entre os sexos quanto à mortalidade e a imigração de curta

Região Metropolitana do Recife

População Residente por Sexo e Idade

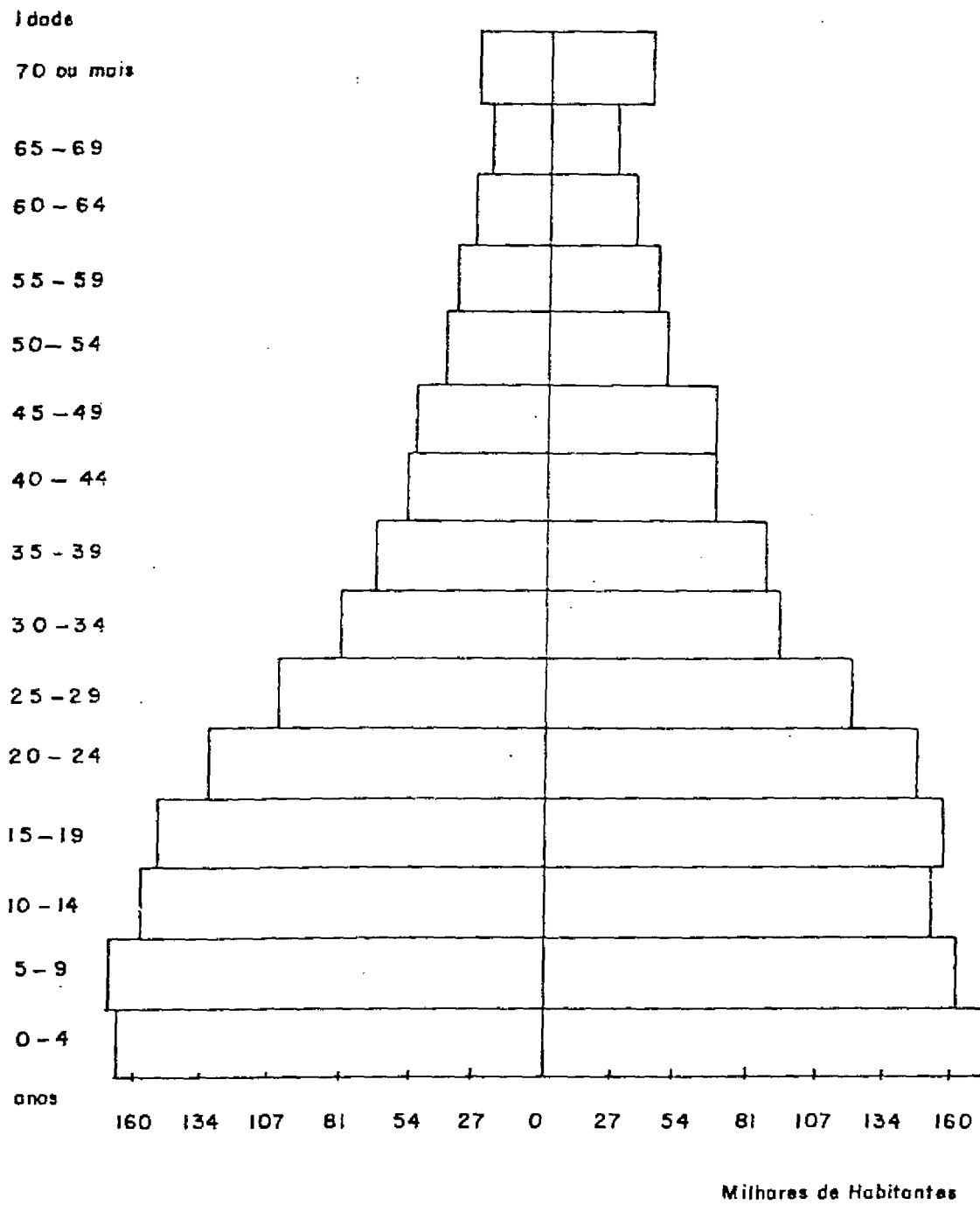

FIG. 1

distância. Assim, entre os jovens de 0 a 14 anos, a chamada "razão de masculinidade" indica a existência de 1,02 homem para cada mulher; por outro lado, já entre pessoas com mais de 65 anos de idade esta razão é de apenas 0,70 homem por mulher. Observe-se que entre a população de 20 a 30 anos de idade, fase em que mais frequentemente ocorre o primeiro casamento, a razão de masculinidade já é de apenas 0,895 homem por mulher, constituindo provavelmente um fator de desaceleração na taxa de crescimento da população.

O quadro educacional na RM de Recife ainda é bastante desolador. O analfabetismo atinge a 20,4% da população acima de 15 anos de idade, sendo que entre mulher esta taxa chega a alcançar 22%. A taxa de analfabetismo entre os homens é de 18,6%. Deve-se considerar, no entanto, que esta situação é parcialmente uma herança de um passado em que a educação atingia proporções calamitosas. Pode-se observar que quanto mais velha a pessoa maior a incidência do analfabetismo e maior a diferença entre os sexos. Assim sendo, entre maiores de 60 anos de idade, a proporção de analfabetos atinge a casa de 45%, sendo que entre homens esta proporção é de 39,8% e entre as mulheres chega a atingir 48,8%. Estes valores contrastam com o observado nas faixas etárias mais jovens: entre pessoas com idade de 15 a 19 anos, o analfabetismo é de 11,1% do total, sendo que atinge 12,3% dos homens e 10,0% das mulheres. Observe-se que estamos diante de uma situação de eventual inversão dos diferenciais entre os sexos, tendência que parece a se confirmar na faixa entre 10 e 14 anos, com valores 13,8% e 21,8% para mulheres e homens, respectivamente.

Examinando-se a distribuição da população por níveis educacionais fica clara a importância da barreira imposta na faixa correspondente do término do antigo ciclo primário. A tabela abaixo mostra a distribuição de pessoas com 7 anos ou mais, por sexo, segundo o nível educacional completo.

| Nível Educacional | Pessoas (Distr. Percentual) | | |
|------------------------------------|-----------------------------|--------------|--------------|
| | Total | Homens | Mulheres |
| Nenhuma série completa | 20,9 | 19,4 | 22,2 |
| Até 2ª série incompleta do 1º grau | 11,6 | 12,6 | 10,8 |
| 2ª série completa do 1º grau | 14,6 | 15,1 | 14,2 |
| 4ª série completa do 1º grau | 29,0 | 29,8 | 28,3 |
| 1º grau completo | 10,9 | 10,7 | 11,1 |
| 2º grau completo | 9,7 | 9,0 | 10,4 |
| 3º grau ou superior completo | 3,2 | 3,4 | 3,1 |
| TOTAL (EM MILHARES) | 2.207 | 1.040 | 1.167 |

Nota: Omitidos os casos sem declaração de escolaridade

Como se pode observar, mais de 3/4 da população da RM de Recife em 1985 tem nível educacional de até no máximo o antigo primário completo (4 anos de escolaridade total). A importância do fim do antigo ciclo primário fica clara quando notamos que as proporções nas faixas de escolaridade que antecedem e sucedem a 4ª série completa apresentam valores muito inferiores ao observado naquela faixa, indicando a localização de um significativo ponto de acumulação dentro do sistema escolar. Ao todo, pode-se afirmar que a RM de Recife apresenta um perfil educacional bastante insatisfatório, afirmação que é reforçada quando atentamos que 87% de sua população tem, no máximo, o 1º grau completo. Ou seja, a idéia de um ensino de primeiro grau de alcance universal ainda permanece sendo uma meta longe de ser alcançada.

O baixo nível geral de escolarização representa uma qualificação precária e uma entrada precoce no mercado de trabalho. Examinando-se as taxas de participação na População Economicamente Ativa (figura 2), podemos constatar que quase 52% dos jovens do sexo masculino já estão envolvidos em atividades produtivas; no caso das jovens mulheres neste mesmo grupo etário, a participação no PEA atinge a apenas 23,3% delas, valor bastante inferior àquele observado para outras metrópoles.

Região Metropolitana do Recife

Taxas de Participação na População Economicamente Ativa por Sexo e Total

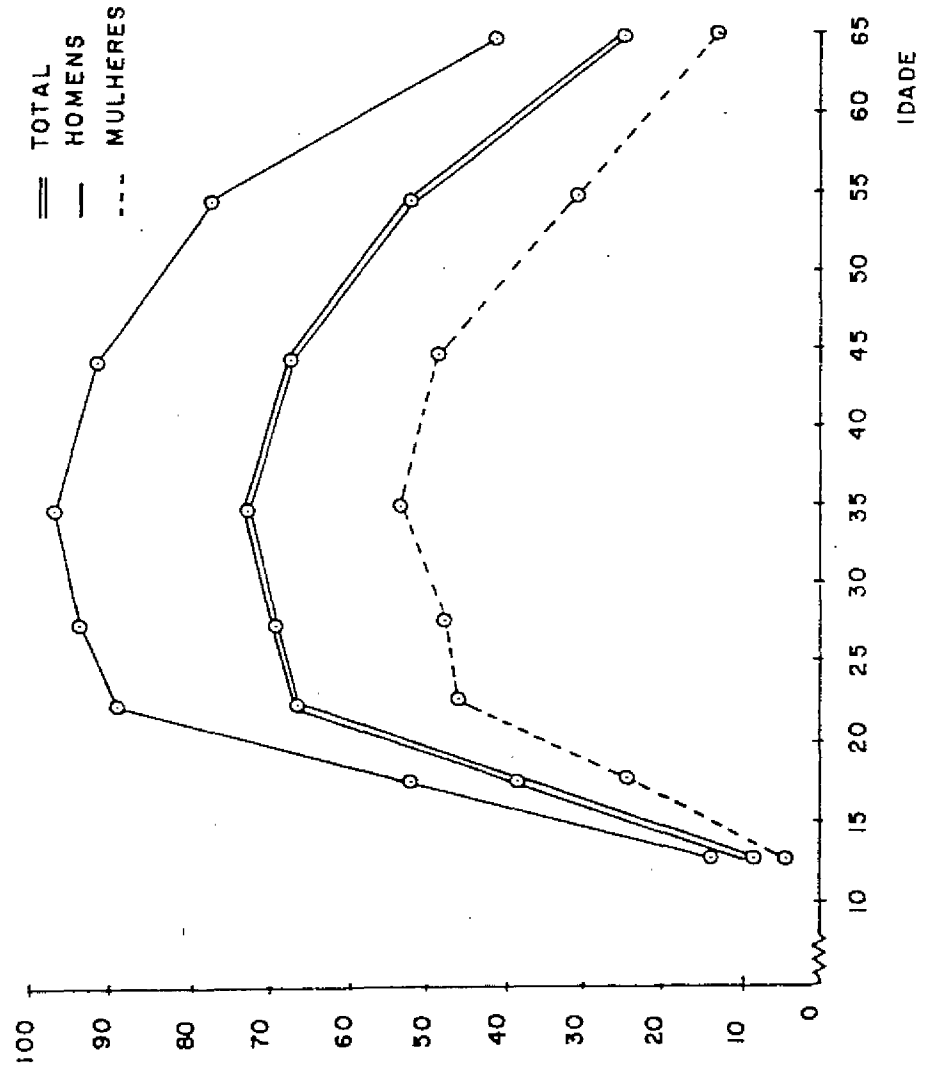

As taxas de participação da PEA, tanto para homens quanto para mulheres, seguem o padrão clássico de economias pouco desenvolvidas. No caso da PEA masculina, cresce rapidamente nas idades mais jovens, atingindo seu ponto máximo na terceira década de vida, declinando ligeiramente na década seguinte e fortemente a partir dos 50 anos de idade. No caso da RM de Recife, a taxa de participação da população masculina na faixa etária de 30 a 39 anos atinge o ápice de 95,5%. Na última faixa etária, homens maiores de 60 anos, a taxa de participação na PEA é de 40,1%, valor relativamente reduzido que reflete, pelo menos parcialmente, a precocidade da entrada no mercado de trabalho e a drástica redução da capacidade laborativa naquelas atividades que demandam acentuado esforço físico. Neste sentido é de se notar que a participação de homens entre 50 e 59 anos - indivíduos que, em princípio, podem ser majoritariamente capazes para alguma forma de serviço ativo - é de apenas 76,9%. Isto implica em dizer que, já nesta faixa etária de ainda relativo vigor físico, quase 1/4 dos homens se encontram fora do mercado de trabalho.

O padrão de participação das mulheres no mercado de trabalho da RM de Recife ainda segue basicamente distribuição típica de áreas menos desenvolvidas: sempre muito inferior às taxas de participação masculinas, cresce moderadamente nas idades mais jovens até atingir um máximo ao final da segunda década de vida, declinando daí em diante devido ao crescente envolvimento com a procriação. No entanto, o perfil da PEA feminina em Recife já parece apresentar algumas mudanças significativas. As taxas de participação entre 30 e 49 anos são, de fato, superiores às aquelas observadas nas faixas antes dos 30 anos de idade. Esta subida na participação após os 30 anos de idade - particularmente após uma estabilização na faixa entre 25 e 29 anos - prenuncia uma modernização da PEA feminina, onde o padrão de participação das mulheres se aproxima daquele observado em regiões mais desenvolvidas: uma bi-modalidade causada pela saída da mulher para procriação e um retorno posterior, seguindo desde aí o padrão masculino, quando esta procriação se encerra. Se esta é uma tendência real é uma questão para a qual devemos estar atentos no futuro, uma vez que denota mudanças radicais no comportamento reprodutivo e na própria organi-

zação das famílias.

A estrutura ocupacional da RM de Recife é bastante diversificada. Além de um setor secundário - Indústria e Construção Civil - relativamente importante, responsável por quase 21% da População Economicamente Ocupada (PEO), nota-se um ponderável parcela de trabalhadores não-manuais. Responsáveis por mais de 19% da PEO, as ocupações não-manuais compreendem sobretudo as chamadas ocupações administrativas que, sozinhas, dão conta de 14,1% da população ocupada. As ocupações no Comércio também se apresentam bastante volumosas, ocupando aproximadamente 16,5% da PEO e constituindo-se no segundo grupo ocupacional em importância global.

Um outro setor que ressalta na estrutura ocupacional de Recife é o de prestação de serviços. Como se sabe, as ocupações típicas deste setor são aquelas vinculadas ao serviço doméstico e aos cuidados pessoais, de forma que este grupo ocupacional - dando conta de quase 14% das pessoas ocupadas - é em sua larga maioria constituído por mulheres. De fato 85,7% dos trabalhadores neste grupo são mulheres, sendo que o emprego no setor serviços ocupa quase 1/3 das mulheres economicamente ocupadas. Assim, o perfil de participação das mulheres na PEO apresenta duas notáveis concentrações nos extremos da hierarquia ocupacional; por um lado, cerca de 30% das mulheres ocupam posição entre as ocupações técnicas, científicas e administrativas e, por outro lado, nada menos de 32,5% delas estão no extremo inferior da hierarquia ocupacional urbana, na prestação de serviços em geral e, em particular, no emprego doméstico.

Quanto à posição no processo produtivo, a RM de Recife ainda se caracteriza por um nível elevado de informalização nas relações de trabalho. A tabela abaixo apresenta alguns números mais básicos sobre esta questão, nos indicando o perfil da PEO pela posição na ocupação e por sexo:

| Posição na Ocupação | Distribuição Relativa | | | Composição | | |
|---------------------|-----------------------|--------|----------|------------|----------|-------|
| | Total | Homens | Mulheres | Homens | Mulheres | Total |
| Empregados | 68,9 | 70,9 | 65,5 | 65,8 | 34,2 | 100% |
| Empregadores | 2,5 | 3,2 | 1,2 | 83,0 | 17,0 | 100% |
| Conta-Própria | 25,3 | 23,2 | 29,1 | 58,6 | 41,4 | 100% |
| Não-Remunerados | 3,2 | 2,7 | 4,2 | 53,6 | 46,4 | 100% |
| TOTAL | 100% | 100% | 100% | | | |

É importante se notar que os trabalhadores por conta-própria e os trabalhadores não-remunerados - estes últimos normalmente envolvidos em empresas familiares - são responsáveis por 28,5% da PEO, sendo que entre mulheres esta percentagem atinge a 33,3%. Neste contexto, observe-se que na Região Metropolitana de Recife uma parcela desproporcionalmente grande de trabalhadores envolvidos em relações não-formais de trabalho é constituída por mulheres, sendo estas responsáveis por 41,4% do trabalho por conta-própria e por 46,4% do trabalho não-remunerado. Estes fatos contrastam com as parcelas entre aqueles envolvidos em relações formais de trabalho, onde as mulheres constituem 34,2% dos empregados e 17,0% dos empregadores. Assim, ressalta o fato que as diferenças de gênero constituem um dos eixos fundamentais na organização das desigualdades no mercado de trabalho na Região Metropolitana de Recife.

O trabalho por conta-própria ou não-remunerado incide desigualmente ao longo da estrutura ocupacional, concentrando-se mais em alguns grupos do que em outros. As ocupações na Indústria e Construção Civil, no Comércio e Atividades Auxiliares e na Prestação de Serviços englobam nada menos que 70,4% destes trabalhadores, sendo que sua participação relativa é particularmente significativa no caso do Comércio e Atividades Auxiliares onde representam mais de 62% dos trabalhadores. Não considerando os trabalhadores por conta-própria e não-remunerados nas ocupações técnicas, científicas e artísticas e nas ocupações administrativas - que, em sua grande maioria, constituem aquilo que usualmente se chama de profissionais liberais - podemos dimensionar o número de trabalhadores não envolvidos em relações formais de trabalho na RM de Recife em 1985 em

torno de 257 mil indivíduos (ou seja, cerca de 27% da PEO), dos quais 42% são mulheres.

Uma maneira complementar de se observar a extensão das relações não-formais de trabalho, bem como sua imbricação com a divisão sexual do trabalho, é se examinar a proteção oferecida a estes trabalhadores, seja através dos mecanismos de previdência social, seja através da legislação trabalhista. A tabela abaixo nos apresenta as percentagens da população ocupada que não contribuem para a previdência social ou que não possuem carteira de trabalho assinada pelo empregador, segundo o sexo e o grupo ocupacional a que pertence o indivíduo:

| Grupo de Ocupação | % Não Contr. à Prev. | | | % Sem Carteira Assinada | | |
|---------------------------|----------------------|--------|----------|-------------------------|--------|----------|
| | Total | Homens | Mulheres | Total | Homens | Mulheres |
| Técnica, Científica, etc. | 16,7 | 21,3 | 18,7 | 19,4 | 19,7 | 19,2 |
| Administrativa | 11,7 | 13,3 | 9,4 | 12,8 | 12,7 | 12,8 |
| Agropecuária | 85,1 | 83,8 | 93,7 | 53,6 | 54,5 | 44,4 |
| Indústria e Const. Civil | 43,4 | 39,9 | 58,9 | 31,2 | 32,2 | 23,3 |
| Comércio | 64,4 | 60,9 | 70,0 | 39,9 | 46,1 | 27,7 |
| Transporte e Comunicação | 26,9 | 28,2 | 5,3 | 23,5 | 24,9 | 5,3 |
| Prestação de Serviços | 80,9 | 62,9 | 83,9 | 76,5 | 60,7 | 79,6 |
| Outras | 43,6 | 44,1 | 40,6 | 39,9 | 41,5 | 30,4 |
| TOTAL | 46,7 | 42,4 | 54,4 | 35,9 | 34,1 | 39,4 |

Quase 47% dos trabalhadores não recolhem contribuição a previdência; 36% dos empregados não possuem carteira assinada pelo empregador. Além disso, as diferenças entre os sexos no que diz à proteção ao trabalhador são bastante marcantes. Assim, enquanto que 34% dos empregados homens não possuem carteira assinada, e portanto estão fora da proteção dada pela legislação trabalhista, este percentual passa de 39% entre as mulheres. Situação semelhante se verifica no que tange à desproteção previdenciária, onde 54,4% das mulheres não contribuem à previdência, comparado com um valor de 42,4% observado entre os homens. O nível mais elevado de desproteção entre as mulheres é fundamentalmente devido à sua alta concentração nas atividades de prestação de serviço, sobretudo no emprego

doméstico, onde a desproteção trabalhista chega quase a atingir a 80% das mulheres empregadas neste grupo ocupacional. Similarmente, 84% das mulheres na prestação de serviços não contribuem à previdência. O quadro na população masculina, embora tenda também a apresentar também níveis maiores de desproteção nas ocupações caracterizadas por incidências mais elevadas de relações não formais, especialmente o Comércio e a Prestação de Serviços, apresenta um perfil bem menos concentrado do que no caso das mulheres.

As diferenças significativas na situação de homens e mulheres no mercado de trabalho se refletem diretamente no nível de apropriação de renda entre estes dois tipos de trabalhadores. Analisando a distribuição de rendimentos totais mensais, ou seja, aqueles oriundos de todas as fontes de rendimento do indivíduo (vide figura 3), verifica-se que na RM de Recife 41,0% da população ocupada percebem até no máximo 1 salário mínimo, ao passo que recebendo 10 ou mais salários mínimos temos apenas 5,2% desta população total. A mediana da distribuição de rendimentos para a população como um todo é de 1,39 salário mínimo. Distinguindo a população por sexo emergem alguns contrastes fortes: percentagem recebendo até 1 salário mínimo: 30,1% entre homens e 60,3% entre mulheres; percentagem recebendo 10 salários mínimos ou mais: 6,7% entre homens e 2,6% entre mulheres; mediana da distribuição: 1,76 salários mínimos para a população masculina e 0,78 salário mínimo para a população feminina. A composição das faixas de rendimento também mostram claramente as diferenças entre trabalhadores homens e mulheres. Por exemplo, na faixa de rendimento de até 1/4 de salário mínimo, nada menos de 64,5% dos trabalhadores nesta faixa são mulheres; na faixa seguinte, a daqueles recebendo entre 1/4 e 1/2 salário mínimo por mês, a proporção de mulheres é de 67,0% dos trabalhaodres. Estes percentuais tendem a declinar conforme subimos na escala salarial, atingindo ao valor de apenas 9,5% dos trabalhadores na faixa de 20 ou mais salários mínimos.

Um dos fatores frequentemente indicados na explicação das desigualdades de rendimentos entre homens e mulheres é a divisão sexual do trabalho. O fato de existir uma especializaç

REGIÃO METROPOLITANA DO RECIFE

População Ocupada segundo Sexo e Classe de Renda Mensal de Todos os Trabalhos

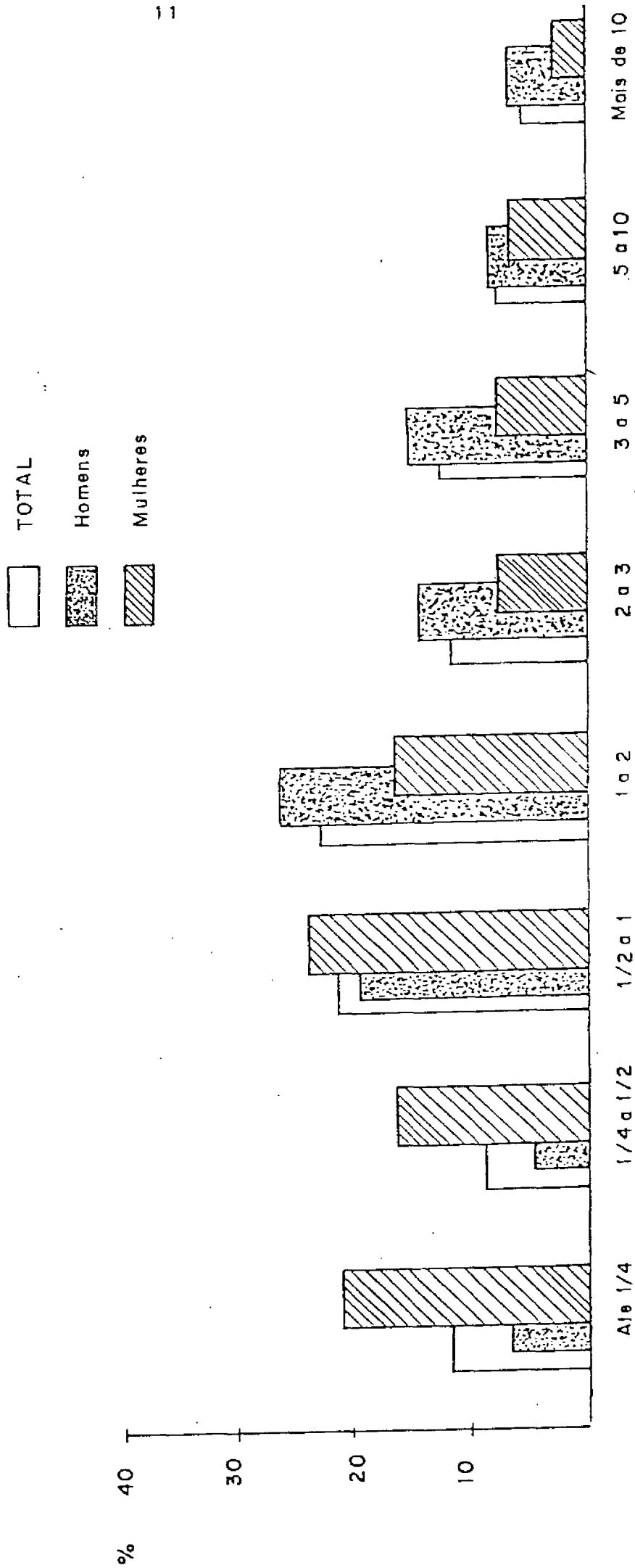

FIG. 3

Salários Mínimos

ção ocupacional distinta entre os sexos com as mulheres frequentemente desempenhando funções de status mais baixo é, sem dúvida, um elemento importante na constituição das diferenças nas distribuições de rendimentos. Assim, a forte concentração de mulheres nas ocupações de serviços está associada a níveis gerais mais baixos para a população feminina dado que é precisamente este grupo que apresenta o nível de rendimentos mais reduzido de toda a estrutura ocupacional da RM de Recife. Na tabela abaixo apresenta-se algumas características selecionadas das distribuições de rendimentos para cada grupo ocupacional:

| Grupo de Ocupação | Percentuais | | Medianas (em s.m.) | | |
|------------------------------|-------------|-----------------|--------------------|--------|----------|
| | Até 1s.m. | Acima de 10s.m. | Total | Homens | Mulheres |
| Técnicas, Científicas, etc. | 19,1 | 22,0 | 3,99 | 7,57 | 2,89 |
| Administrativas | 9,0 | 16,4 | 3,73 | 4,44 | 2,73 |
| Transporte e Comunicação | 6,8 | 1,8 | 3,25 | 3,25 | 1,87 |
| Indústria e Construção Civil | 32,7 | 0,7 | 1,56 | 1,77 | 0,70 |
| Comércio | 48,4 | 2,8 | 1,06 | 1,40 | 0,71 |
| Prestação de Serviços | 86,4 | 0,0 | 0,40 | 0,92 | 0,36 |
| Agropecuária | 50,5 | 0,0 | 0,99 | 1,07 | 0,46 |
| Outras | 48,6 | 2,3 | 1,05 | 1,14 | 0,85 |
| TOTAL | 40,6% | 5,1% | 1,39 | 1,76 | 0,78 |

As diferenças entre grupos ocupacionais são bastante pronunciadas. Por um lado, no grupo das ocupações técnicas, científicas e assemelhadas 22% dos trabalhadores percebem mais de 10 salários mínimos por mês, sendo a mediana da distribuição de rendimentos destes trabalhadores quase 4 salários mínimos; por outro lado, nas ocupações da prestação de serviços virtualmente ninguém ganha acima de 10 salários mínimos mensais e a mediana da distribuição é de apenas 0,40 salário mínimo. Além disso, nada menos de 86,4% dos trabalhadores na prestação de serviços - os quais, em sua grande maioria são mulheres - ganham no máximo 1 salário mínimo.

Entretanto, estas diferenças na distribuição ocupacional não constituem uma explicação completa da diferença de rendimentos entre homens e mulheres. Embora as diferenças entre as ocupações atinjam a magnitude vista acima, permanecem significativas diferenças dentro dos diversos grupos ocupacionais. Isto é, seja devido à persistência de uma divisão do trabalho mesmo dentro dos grupos ocupacionais, seja devido ao efeito de fatores outros, como por exemplo eventuais diferenças em experiência no mercado de trabalho, diferenças em horas trabalhadas, ou ainda, pela existência de discriminação salarial contra mulheres, o fato é que em todos os grupos ocupacionais os homens percebem rendimentos muito acima daqueles obtidos pelas mulheres. Em particular, no topo da hierarquia ocupacional, nas ocupações técnicas, científicas e assemelhadas, enquanto que a mediana de rendimentos entre homens é de 7,57 salários mínimos, entre mulheres esta estatística atinge menos de 2,5 vezes este valor, mais precisamente 2,89 salários mínimos. Mesmo no grupo ocupacional em que as mulheres amplamente predominam, na prestação de serviços, a mediana da distribuição de rendimentos feminina é também mais de 2,5 vezes inferior à mediana entre os homens. Nos outros grupos, embora as diferenças sejam relativamente menores, as vantagens salariais obtidas pelos homens são altamente significativas.

II. A EXTENSÃO DA POBREZA

Não é de surpreender que os fatores apresentados anteriormente tenham um efeito marcado sobre a distribuição de renda familiar. Esta é, como argumentado alhures, um indicador mais preciso e confiável das condições realmente vividas pela população. Com um tamanho médio de 4,19 pessoas por família (valor acima da média nacional, que é de 4,09 pessoas por família), a distribuição de rendimentos familiares per capita nos apresenta um quadro ainda mais preocupante, conforme pode-se constatar na tabela abaixo:

| Classes de Renda | Famílias | % | % Ac. | Pessoas | % | % Ac. | Tamanho Med. Fam. |
|------------------------|----------|-------|-------|-----------|-------|-------|-------------------|
| Até 1/8 s.m. | 36.508 | 5,99 | 5,99 | 133.316 | 5,22 | 5,22 | 3,65 |
| Mais de 1/8 a 1/4 s.m. | 57.668 | 9,47 | 15,46 | 299.478 | 11,74 | 16,96 | 5,19 |
| Mais de 1/4 a 1/2 s.m. | 141.082 | 23,16 | 38,62 | 664.504 | 26,06 | 43,02 | 4,71 |
| Mais de 1/2 a 3/4 s.m. | 99.102 | 16,27 | 54,89 | 432.114 | 16,94 | 59,96 | 4,36 |
| Mais de 3/4 a 1 s.m. | 74.888 | 12,30 | 67,19 | 293.825 | 11,52 | 71,48 | 3,92 |
| Mais de 1 a 2 s.m. | 104.326 | 17,13 | 84,32 | 392.075 | 15,37 | 86,85 | 3,75 |
| Mais de 2 a 3 s.m. | 31.794 | 5,22 | 89,54 | 109.989 | 4,31 | 91,16 | 3,46 |
| Mais de 3 a 5 s.m. | 30.384 | 4,99 | 94,53 | 109.899 | 4,31 | 95,47 | 3,62 |
| Mais de 5 s.m. | 33.287 | 5,47 | 100 | 115.166 | 4,52 | 100 | 3,46 |
| Sem Declaração | 31.098 | - | - | 133.015 | - | - | - |
| TOTAL | 640.137 | - | - | 2.683.381 | - | - | 4,19 |

Utilizaremos aqui como linha demarcatória da pobreza o nível de 1/2 salário mínimo mensal per capita. Este é, sem dúvida, um patamar bastante modesto, tendente a minimizar o contingente real de carentes, bastando lembrar que, expresso em moeda forte, representa algo entre 20 e 23 dólares por pessoa por mês. Ainda assim, mesmo com uma definição relativamente otimista como esta que adotamos, na RM de Recife nada menos do que 235 mil famílias (ou seja, 38,6% do total) seriam classificadas como pobres, correspondendo a um contingente populacional 1.100 mil pessoas. Ao nível de estrita miséria - aquelas

que vivem em famílias com até 1/4 de salário mínimo per capita - temos cerca de 433 mil pessoas, ou seja, cerca de 17% da população total da RM de Recife.

A condição de chefia feminina, ou melhor (lembrando que em pesquisas oficiais como a PNAD, a menos da incapacitação ou ausência do homem, a chefia é sempre masculina), a não-chefia masculina, é um fator associado à condição de pobreza familiar. Do total das famílias em Recife, 25,7% delas são chefiadas por mulheres. Quando consideramos as famílias na faixa de miséria, conforme definido acima, verificamos que nada menos de 50,6% destas famílias apresentam chefia feminina. Mesmo quando tomamos as famílias na faixa mais abrangente de pobreza, ainda assim verificamos que 34,6% destas famílias são chefiadas por mulheres, valor significativamente acima daquele para a população como um todo. Assim sendo, uma parcela desproporcionalmente grande das famílias pobres, especialmente entre aquelas nos níveis mais angustiados de miséria, é composta por mulheres e seus eventuais dependentes.

Um aspecto adicional a se considerar na análise da pobreza na RM de Recife é que ela é mais frequente nas fases iniciais do ciclo de vida familiar. Coincidindo o início do ciclo reprodutivo com posições ainda incipientes na carreira socio-econômica no mercado de trabalho, as famílias com chefes mais jovens apresentam taxas de participação na condição de pobreza significativamente mais elevadas do que as famílias com chefes em idade mais avançadas. Por exemplo, pode-se observar que entre famílias cujos chefes são jovens de até 29 anos de idade, nada menos de 24,3% delas estão na faixa que denominamos de miséria; 47,3% delas estão na condição mais abrangente de pobreza. Considerando as famílias nas fases posteriores do ciclo de vida, verifica-se que as proporções tanto daquelas em situação de miséria quanto em pobreza declinam em função da idade do chefe, atingindo o valor de 10,4% em situação de miséria e 31,0% em pobreza entre famílias com chefe com idade igual ou superior a 60 anos.

Como se poderia facilmente imaginar, a combinação de idade com sexo do chefe tem efeitos particularmente perversos na determinação da condição de pobreza das famílias. A propor

ção de famílias miseráveis ou simplesmente pobres chefiadas por mulheres jovens é brutalmente superior ao observado para o restante da população, conforme pode ser verificado na tabela abaixo:

| Idade do Chefe | Total | | Sexo do Chefe da Família | | | |
|----------------|---------|---------|--------------------------|---------|----------|---------|
| | | | Masculino | | Feminino | |
| | Até 1/4 | Até 1/2 | Até 1/4 | Até 1/2 | Até 1/4 | Até 1/2 |
| Até 29 anos | 24,3 | 47,3 | 11,8 | 36,6 | 62,0 | 79,1 |
| 30 a 39 anos | 14,8 | 38,8 | 11,1 | 35,8 | 32,1 | 53,0 |
| 40 a 49 anos | 14,3 | 39,7 | 10,4 | 33,4 | 27,0 | 50,0 |
| 50 a 59 anos | 10,5 | 32,7 | 7,9 | 30,7 | 16,5 | 37,3 |
| 60 anos e mais | 10,4 | 31,0 | 8,6 | 28,3 | 13,4 | 35,5 |
| TOTAL | 15,5 | 38,6 | 10,3 | 34,1 | 30,2 | 51,5 |

Das famílias chefiadas por mulheres jovens na RM de Recife, nada menos de 62,0% estão na miséria e 79,1% delas se encontram em estado de pobreza. Embora as proporções declinem com a idade do chefe, mais da metade das famílias chefiadas por mulheres entre 30 e 39 anos ainda estão em situação de pobreza; mesmo entre famílias com chefes mulheres com 60 anos e mais, a proporção de famílias pobres ainda atinge a marca de 35,5%. Ao todo, mais da metade das famílias chefiadas por mulheres estão em condição de pobreza, enfrentando em seu cotidiano todas as mazelas decorrentes de tal situação.

III. FATORES AGRAVANTES E DIMENSÕES SOCIAIS DA POBREZA

Existem alguns fatores que, incidindo mais fortemente na população de baixa renda, agravam ainda mais a situação de carência das famílias pobres. Um destes fatores é a extensão desigual da proteção previdenciária e trabalhista oferecida a estas famílias. Segundo a PNAD de 1985, entre as famílias em situação de miséria, mais de 32 mil famílias não tinham seu chefe contribuindo à previdência. Este valor corresponde a cerca de 67% das famílias e 61,2% das pessoas em situação de miséria. Examinando os dados relativos a faixa mais abrangente de pobreza, encontramos mais de 81 mil famílias sem contribuição previdenciária pelo chefe, o que nos permite deduzir que cerca de 393 mil pessoas na RM de Recife, além de se encontrarem em grave situação econômica não podem se beneficiar do mínimo de proteção social oferecido pelo sistema previdenciário. De forma semelhante, mais de 39 mil chefes de famílias na faixa de pobreza (38,4% destas famílias) não possuíam carteira assinada pelo empregador, compondo um total de aproximadamente 181 mil pessoas em famílias nesta situação de desproteção trabalhista.

Um fator adicional agravante da situação de pobreza é a presença de crianças na família. Como se sabe, a exposição de crianças à situações de miséria e pobreza, marcando-as com uma série de deficiências físicas e, por vezes, mesmo intelectuais, tende a projetar no futuro as sequelas da situação de carência do presente. A criança fraca, doente e desnutrida de hoje é o cidadão inválido e incapaz de amanhã. Neste sentido, devemos lembrar que a situação de pobreza está associada aos estágios iniciais do ciclo de vida das famílias, coincidindo com a fase reprodutiva dos casais. Além disso, sabe-se que as famílias mais pobres apresentam um nível reprodutivo mais elevado do que as famílias em melhor situação econômica. Assim sendo, não é de se surpreender que a pobreza na RM de Recife seja caracterizada por uma presença mais frequente e mais numerosa de crianças (aqui definidas como pessoas de 0 a 14 anos de idade) do que a população como um todo. A tabela abaixo apresen-

ta a distribuição do número de crianças na família pelo nível de renda familiar per capita:

| Número de Crianças na Família | Famílias por Nível de Renda Familiar (%) | | | | | | | | |
|-------------------------------|--|--------------|------------|----------|----------|----------|-----------|------------|------------|
| | Até 1/4 s.m. | De 1/4 a 1/2 | De 1/2 a 1 | De 1 a 2 | De 2 a 3 | De 3 a 5 | De 5 a 10 | De 10 a 20 | Mais de 20 |
| 0 | 11,9 | 21,3 | 34,5 | 46,5 | 57,4 | 47,2 | 52,6 | 52,7 | 81,3 |
| 1 | 27,0 | 21,8 | 25,5 | 24,3 | 21,5 | 23,7 | 18,9 | 25,0 | 12,5 |
| 2 | 20,2 | 21,9 | 19,2 | 17,7 | 14,6 | 18,8 | 16,8 | 14,4 | 6,2 |
| 3 | 17,0 | 16,8 | 13,7 | 8,2 | 5,1 | 10,0 | 10,7 | 7,9 | 0,0 |
| 4 ou mais | 23,9 | 18,2 | 7,1 | 3,3 | 1,5 | 0,4 | 1,0 | 0,0 | 0,0 |

Na população da RM de Recife exatamente 2/3 das famílias tinham pelo menos uma criança entre seus membros. Quando consideramos as famílias pobres, observamos que 82,4% delas incluem pelo menos uma criança, proporção que sobe a 88,0% nas famílias na faixa de miséria. No outro lado do espectro, vemos que entre estas famílias miseráveis, nada menos de 23,9% delas tinham 4 crianças ou mais. Como contraste, observe-se que entre famílias com renda superior a 20 salários mínimos per capita, a proporção de famílias com 4 crianças ou mais é virtualmente nula. Em termos agregados, estes fatos implicam em dizer que na RM de Recife cerca de 513 mil crianças vivem em situação de pobreza (equivalendo a dizer que 46,7% dos pobres são crianças), das quais cerca de 226 mil vivem na mais estrita miséria. Ou seja, nada menos do que 52,0% das pessoas - portanto, sua maior parcela - em situação de miséria são crianças com idade variando de 0 a 14 anos.

Um outro fator associado à presença de crianças na família, e que pode ser considerada uma dimensão mais propriamente social da pobreza, é a quantidade e qualidade de escolarização que lhes é oferecida. Este é, sem dúvida, também um fator agravante, na medida em que também tende a projetar no futuro as carências sofridas no presente. A segregação espacial, e a necessidade do trabalho precoce expõem a criança pobre a uma escolarização menos intensa, mais instável e de pior qualidade do que aquela oferecida para a população de um modo geral. A

resultante de todo este processo é a acumulação de desvantagens, redundando numa realização escolar da criança pobre muito abaixo do aceitável, mesmo se levarmos em consideração as notórias deficiências generalizadas do ensino, público ou privado, em nossa sociedade.

A situação da escolarização da criança pobre na RM de Recife só pode ser considerada, qualquer que seja o critério adotado, como extremamente precária. Comparando a população de 0 a 14 anos em situação de miséria com o seu equivalente na população total, da qual, como vimos, ela é uma parcela bastante substancial, vários aspectos se ressaltam. Em primeiro lugar, a taxa de absenteísmo, ou seja, a proporção de crianças fora da escola, é significativamente maior entre crianças miseráveis do que para a população total (veja-se figura 4). Ao fim da faixa de escolaridade obrigatória (14 anos de idade), enquanto que para a população como um todo 19,5% das crianças já estão fora (ou nunca estiveram dentro) da escola, entre as crianças pobres este valor atinge a 25,2% delas.

Além de apresentarem taxas mais elevadas de absenteísmo, as crianças das famílias miseráveis que ainda permanecem no sistema escolar sofrem ainda retardos na progressão escolar que se acumulam rapidamente em função da idade. Novamente, comparando as populações miserável e total (figura 5), observa-se que já aos 8 anos de idade a criança miserável dentro da escola apresenta um retardo médio de 0,51 ano, significativamente acima daquele observado para a população como um todo (-0,40 ano). Ao fim do período de escolarização obrigatória as crianças das famílias miseráveis já acumularam um retardo de -3,64 anos em média, valor facilmente conducente ao desestímulo e à evasão escolar.

Os dados da PNAD-85 nos permitem ainda avançar na compreensão das condições domiciliares que compõem o que poderíamos chamar de "ecologia da pobreza". Frequentemente ignoramos, ou mesmo esquecemos, as condições de vida experimentados pelas populações de baixa renda em nossas metrópoles. Daí o espanto quando nos defrontamos com estatísticas como as que medem nossos incrivelmente elevados índices de mortalidade infantil. Na tabela abaixo apresenta-se alguns indicadores sele

Região Metropolitana do Recife

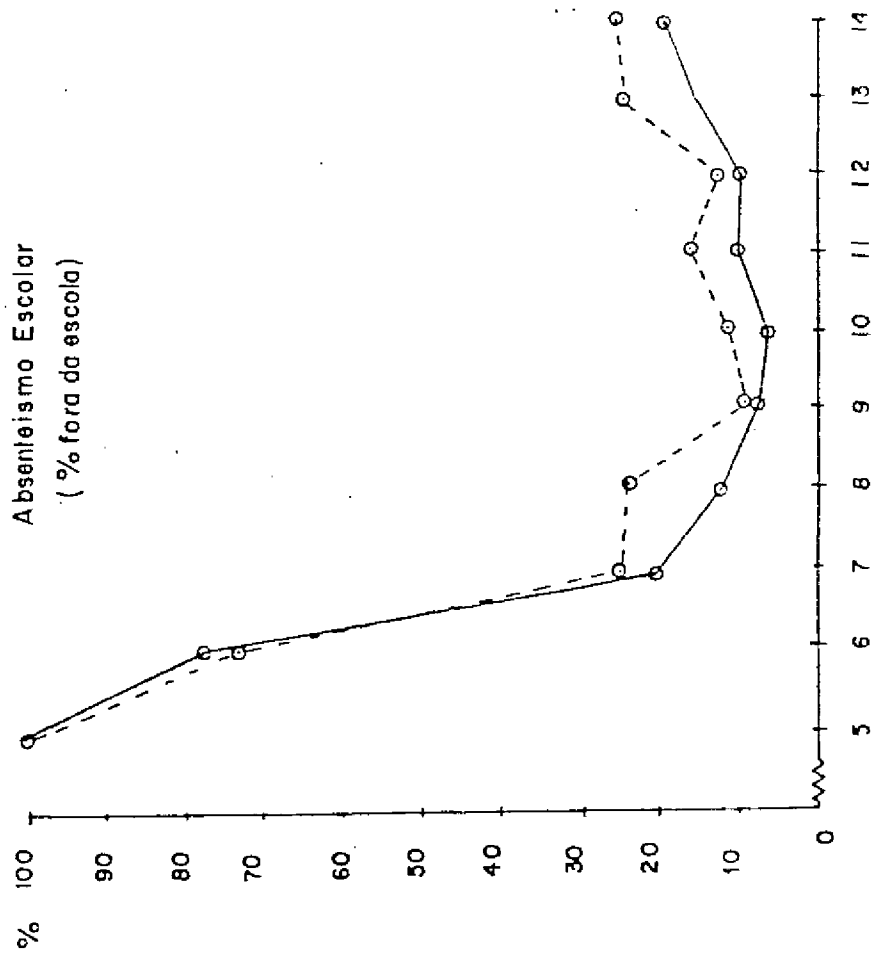

FIG. 4

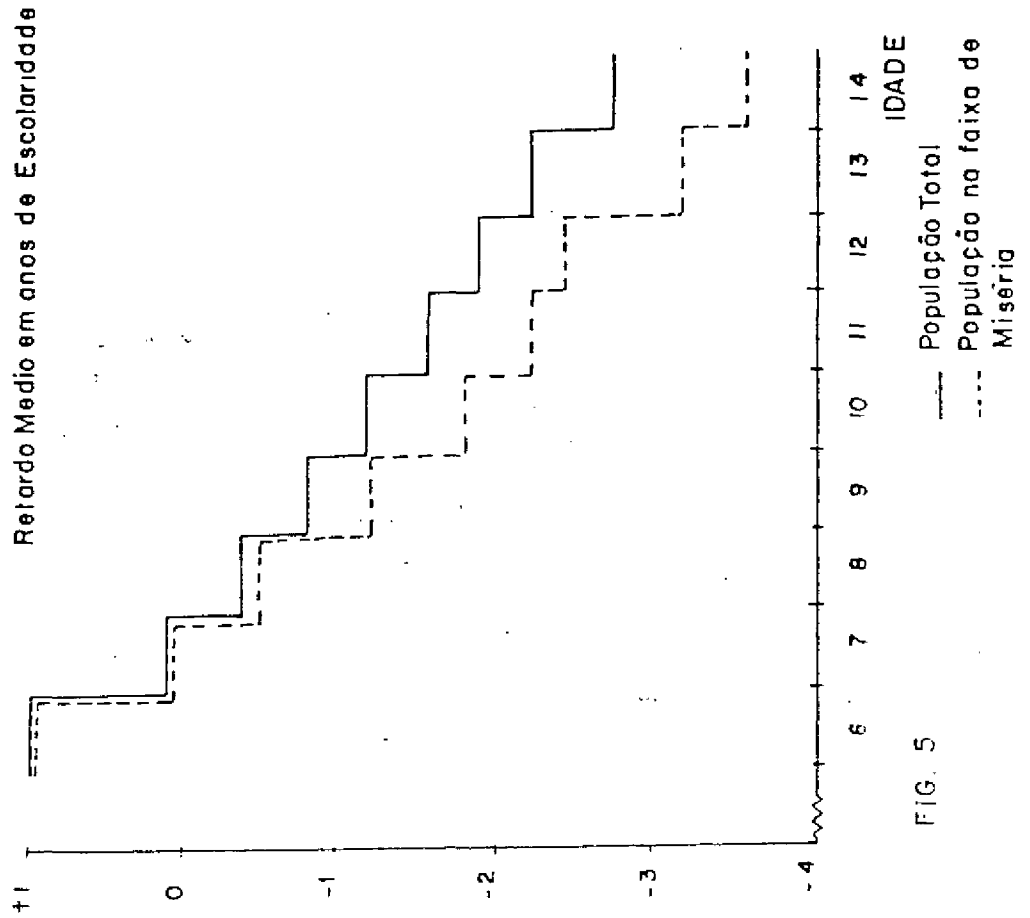

FIG. 5

cionados da qualidade de vida doméstica das populações na faixa de miséria e em condição mais abrangente de pobreza na RM de Recife

| <u>Indicadores de Qualidade de Vida</u> | <u>População em Situação de</u> | |
|---|---------------------------------|----------------|
| | <u>Miséria</u> | <u>Pobreza</u> |
| . % Famílias em domicílios <u>sem</u> iluminação elétrica | 6,2% | 4,7% |
| . % Famílias em moradia rústica, quarto ou cômodo | 15,7% | 13,6% |
| . % Famílias em domicílios <u>sem</u> canalização interna de água | 60,2% | 58,2% |
| . % Famílias em domicílios <u>sem</u> escoadouro adequado (rede geral ou fossa septica) | 84,4% | 85,8% |
| . % Famílias <u>sem</u> filtro | 68,2% | 65,5% |
| . % Famílias <u>sem</u> geladeira | 57,2% | 54,1% |

Como se sabe, as causas de morte mais importante quando consideramos a mortalidade infantil é a diarreia e suas sequelas, estado mórbido associados às condições de higiene em geral e, sobretudo, à utilização de alimentos e de água não contaminados. Assim sendo, o tristemente notório quadro da mortalidade infantil numa metrópole como Recife ganha total consistência quando cotejamos com as estatísticas acima: nada menos do que 54,1% das famílias pobres não possuem geladeira, expondo-as ao frequente consumo de alimentos deteriorados; quase 86% das famílias pobres moram em domicílio sem escoadouro adequado, expondo-as a precárias condições de higiene pessoal; 58,2% das famílias pobres moram em domicílio sem água encanada sendo que 65,5% das famílias pobres não possuem filtro em casa, expondo-as ao consumo de água contaminada. Nestas condições de vida, o que de fato espanta é o fato de que algumas crianças ainda conseguem sobreviver.

TABULAÇÕES BÁSICAS DA PNAD-1985



```

*****
REGIÃO METROPOLITANA DE RECIFE
*****

1 - POPULACAO RESIDENTE, POR SEXO, SEGUNDO GRUPOS DE IDADE
*****
GRUPOS DE IDADE * TOTAL * HOMENS * MULHERES
*****
TOTAL ..... 2686071 1280705 1405366
C A 4 ANOS..... 325340 166620 172720
5 A 9 ANOS..... 329186 169412 160774
10 A 14 ANOS..... 307106 157014 150092
15 A 19 ANOS..... 305020 149586 155434
20 A 24 ANOS..... 278583 132425 146158
25 A 29 ANOS..... 223925 104850 119035
30 A 34 ANOS..... 172105 80460 91645
35 A 39 ANOS..... 152482 67332 85149
40 A 44 ANOS..... 121645 54122 67523
45 A 49 ANOS..... 117330 50640 66690
50 A 54 ANOS..... 86717 40069 46648
55 A 59 ANOS..... 79582 36005 43577
60 A 64 ANOS..... 60962 26511 34051
65 A 69 ANOS..... 45512 19835 25077
70 ANOS OU MAIS..... 66576 26363 40193
*****

```

 REGIAO METROPOLITANA DE RECIFE

2.1 - PESSOAS COM 15 ANOS OU MAIS, POR CONDICAO DE ALFABETIZACAO,
 SEGUNDO SEXO

PESSOAS

SEXO * TOTAL * ALFABET. * NAO ALFAB. * S/OECLAR. *

| | | | | |
|---------------|---------|---------|--------|---|
| TOTAL..... | 1710439 | 1361242 | 349197 | 0 |
| HCUMENS..... | 788655 | 642242 | 146417 | 0 |
| MULHERES..... | 921780 | 719000 | 202780 | 0 |

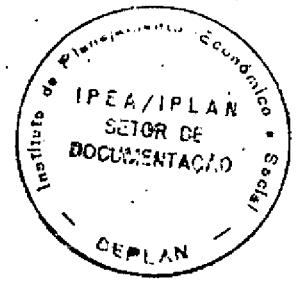
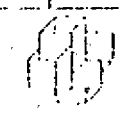

REGIÃO METROPOLITANA DE RECIFE

2.2 - PESSOAS COM 7 ANOS OU MAIS, POR SEXO, SEGUNDO NIVEL EDUCACIONAL

| NIVEL EDUCACIONAL | PESSOAS | |
|--------------------------------|---------|----------|
| | HOMENS | MULHERES |
| TOTAL | 1041013 | 1167583 |
| NINGUMA SERIE COMPLETA | 460419 | 292748 |
| 1ª. SERIE INCOMPLETA DO 1 GRAU | 257020 | 125526 |
| 2ª. SERIE COMPLETA DO 1 GRAU | 322320 | 165350 |
| 3ª. SERIE COMPLETA DO 1 GRAU | 640104 | 309781 |
| 1 GRAU COMPLETO | 241412 | 111446 |
| 2 GRAU COMPLETO | 214688 | 93323 |
| 3 GRAU OU SUPERIOR COMPLETO | 70652 | 34945 |
| S/DECLARACAO | 1981 | 1393 |



TABELA Nº 10 - POPULACAO RESIDENTE, COM 10 ANOS E MAIS, POR COOR.

 REGIAO METROPOLITANA

3 - POPULACAO RESIDENTE, COM 10 ANOS E MAIS, POR COOR.

| GRUPOS | TOTAL | HOMENS | MULHERES | TOTAL |
|--------|-------|--------|----------|-------|
| CE | | | | |
| IDADE | | | | |

| | | | | |
|-------------------|---------|--------|---------|--------|
| TOTAL | 2017545 | 945673 | 1071872 | 998972 |
| 10 A 14 ANOS..... | 307106 | 157014 | 150092 | 261106 |
| 15 A 19 ANOS..... | 305020 | 149586 | 155434 | 113280 |
| 20 A 24 ANOS..... | 273583 | 132425 | 146158 | 183799 |
| 25 A 29 ANOS..... | 223925 | 104850 | 119075 | 153799 |
| 30 A 39 ANOS..... | 324587 | 147793 | 176794 | 234222 |
| 40 A 49 ANOS..... | 238975 | 104762 | 134213 | 160000 |
| 50 A 59 ANOS..... | 166295 | 76074 | 90225 | 85800 |
| 60 ANOS OU MAIS. | 173050 | 73129 | 99921 | 41700 |

A DE RECIFE

DICAÇÃO DE ATIVIDADE E SEXO, SEGUNDO GRUPOS DE IDADE

PESSOAS

ECONOMICAMENTE ATIVAS

*
* NAC ECONOMICAMENTE ATIVAS
*

* HOMENS * MULHERES * TOTAL * HOMENS * MULHERES

| | | | | | |
|---|--------|--------|---------|--------|--------|
| 0 | 636540 | 362330 | 1018675 | 309133 | 709542 |
| 8 | 19161 | 6957 | 280988 | 127853 | 143135 |
| 2 | 76997 | 36235 | 191738 | 72589 | 119149 |
| 6 | 117800 | 65906 | 94787 | 14625 | 80162 |
| 7 | 57929 | 55868 | 70128 | 6961 | 63167 |
| 9 | 141172 | 93056 | 90359 | 6621 | 83733 |
| 2 | 95591 | 64471 | 78913 | 9171 | 69742 |
| 3 | 58532 | 27331 | 80436 | 17542 | 62894 |
| 4 | 29358 | 12366 | 131226 | 43771 | 87555 |

REGIÃO METROPOLITANA DE RECIFE

4 - POPULAÇÃO OCUPADA POR GRUPOS DE OCUPAÇÃO, SEGUNDO SEXO E POSIÇÃO NA OCUPAÇÃO

PESSOAS (TOTAIS E SUB-TOTAIS) E PERCENTUAIS (POR COLUNA)

| SEXO | POSICAO NA OCUPACAO | TOTAL | *AGRICPEC. *INDUSTR. *COMERCIO* | *E ATIVI- * TRANSP. * PRESTAC.* | * DADES * DE | * AUXILI- * SERVICIOS* | * ARES * | 157044 | 39275 | 129339 | 173447 |
|-----------------|---------------------|--------|---------------------------------|---------------------------------|--------------|------------------------|----------|--------|--------|--------|--------|
| TOTAL | | 945564 | 134050 | 41418 | 195905 | 157044 | 39275 | 129339 | 173447 | | |
| EMPREGADOS | | 654659 | 82.72 | 61.74 | 73.90 | 37.96 | 81.67 | 67.07 | 75.32 | | |
| CONTA PROPRIA | | 240616 | 0.52 | 23.06 | 24.97 | 53.40 | 19.33 | 28.21 | 23.73 | | |
| EMPREGADORES | | 23506 | 17.27 | 0.00 | 0.00 | 0.00 | 0.00 | 0.00 | 0.00 | | |
| NAC-REVENERADOS | | 30743 | 0.26 | 15.20 | 1.13 | 9.44 | 0.00 | 4.22 | 0.95 | | |
| SA/DECLARACAO | | 0 | 0.00 | 0.00 | 0.00 | 0.00 | 0.00 | 0.00 | 0.00 | | |
| HOVENS | | 601578 | 80093 | 35761 | 160326 | 96130 | 37036 | 19456 | 149643 | | |
| EMPREGADOS | | 430934 | 75.29 | 65.58 | 80.52 | 41.18 | 80.56 | 76.73 | 74.63 | | |
| CONTA PROPRIA | | 141057 | 23.56 | 21.76 | 18.39 | 51.57 | 19.43 | 9.44 | 25.06 | | |
| EMPREGADORES | | 15501 | 0.76 | 0.00 | 0.00 | 0.00 | 0.00 | 0.00 | 0.00 | | |
| NAC-REVENERADOS | | 16486 | 0.38 | 12.66 | 1.09 | 7.24 | 0.00 | 13.83 | 0.31 | | |
| SA/DECLARACAO | | 0 | 0.00 | 0.00 | 0.00 | 0.00 | 0.00 | 0.00 | 0.00 | | |
| MULHERES | | 241586 | 46553 | 5657 | 35579 | 60914 | 2239 | 11092 | 23894 | | |
| EMPREGADOS | | 222765 | 87.38 | 37.49 | 44.05 | 52.88 | 100.00 | 65.46 | 79.70 | | |
| CONTA PROPRIA | | 95559 | 11.16 | 31.27 | 54.62 | 56.28 | 0.00 | 31.46 | 15.35 | | |
| EMPREGADORES | | 4005 | 0.24 | 0.00 | 0.00 | 0.00 | 0.00 | 0.00 | 0.00 | | |
| NAC-REVENERADOS | | 14257 | 1.21 | 31.23 | 1.32 | 10.83 | 0.00 | 3.08 | 4.95 | | |
| SA/DECLARACAO | | 0 | 0.00 | 0.00 | 0.00 | 0.00 | 0.00 | 0.00 | 0.00 | | |



3 - POPULACAO OCUPADA POR GRUPOS DE OCUPACAO, SEGUNDO SEXO E CLASSES DE RENDA MENSAL DE TODOS OS TRABALHOS

| SEXO | CLASSES DE RENDA | TOTAL | 75036 | 134050 | 41419 | 195905 | 157044 | 39275 | 125335 | 173447 |
|---------------------|------------------|--------|-------|--------|-------|--------|--------|-------|--------|--------|
| S/ REQUIMENTO | | 345564 | 75036 | 134050 | 41419 | 195905 | 157044 | 39275 | 125335 | 173447 |
| + DE 1/4 SM | | 31332 | 6.89 | 0.16 | 15.20 | 1.13 | 8.64 | 0.00 | 5.07 | 0.95 |
| + DE 1/2 A 1/2 SM | | 72217 | 2.26 | 0.19 | 4.22 | 4.43 | 6.29 | 0.99 | 28.22 | 6.97 |
| + DE 1/2 A 1 SM | | 75616 | 2.35 | 0.52 | 8.15 | 6.21 | 8.35 | 0.00 | 27.41 | 7.45 |
| + DE 1 A 2 SM | | 191437 | 11.28 | 7.60 | 22.12 | 18.94 | 21.56 | 3.62 | 24.82 | 31.55 |
| + DE 2 A 3 SM | | 205453 | 12.76 | 16.57 | 37.61 | 29.91 | 24.22 | 19.34 | 9.79 | 25.08 |
| + DE 3 A 5 SM | | 106466 | 5.76 | 14.20 | 5.61 | 16.79 | 9.06 | 18.34 | 1.84 | 12.26 |
| + DE 5 A 10 SM | | 112521 | 14.91 | 21.07 | 3.64 | 12.70 | 8.60 | 39.75 | 0.81 | 7.37 |
| + DE 10 A 20 SM | | 67290 | 15.53 | 16.28 | 1.96 | 4.15 | 5.33 | 10.64 | 0.99 | 3.02 |
| + DE 20 SM | | 20403 | 13.28 | 9.81 | 0.00 | 0.47 | 1.56 | 1.18 | 0.00 | 1.57 |
| S/ DECLARACAO | | 17225 | 7.95 | 5.64 | 0.00 | 0.24 | 1.13 | 0.59 | 0.00 | 0.53 |
| HOVENS | | 25904 | 3.40 | 5.94 | 1.40 | 3.03 | 1.38 | 4.15 | 0.91 | 2.68 |
| S/ REQUIMENTO | | 607978 | 30533 | 80993 | 25761 | 160326 | 96130 | 37036 | 18456 | 149643 |
| + DE 1/4 SM | | 16466 | 0.36 | 0.14 | 12.66 | 1.09 | 7.24 | 0.00 | 13.32 | 0.31 |
| + DE 1/2 A 1 SM | | 21267 | 2.66 | 0.00 | 3.53 | 1.94 | 3.99 | 0.94 | 6.91 | 7.14 |
| + DE 1/2 A 1 1/2 SM | | 26229 | 6.76 | 0.14 | 7.47 | 3.47 | 5.07 | 0.00 | 8.31 | 7.45 |
| + DE 1 A 2 SM | | 112933 | 6.45 | 4.49 | 22.72 | 17.09 | 21.38 | 5.33 | 23.27 | 30.10 |
| + DE 2 A 3 SM | | 154728 | 9.12 | 13.91 | 30.28 | 32.28 | 26.32 | 16.49 | 25.77 | 25.45 |
| + DE 3 A 5 SM | | 82186 | 4.94 | 12.31 | 6.50 | 18.90 | 10.27 | 18.17 | 9.44 | 13.26 |
| + DE 5 A 10 SM | | 67784 | 14.65 | 21.52 | 3.89 | 16.30 | 11.11 | 35.82 | 5.04 | 7.76 |
| + DE 10 A 20 SM | | 46429 | 17.48 | 15.13 | 2.27 | 4.85 | 7.24 | 11.29 | 3.02 | 3.41 |
| + DE 20 SM | | 23452 | 22.05 | 13.19 | 0.00 | 0.59 | 2.05 | 1.29 | 0.00 | 1.86 |
| S/ DECLARACAO | | 15678 | 17.50 | 8.55 | 0.00 | 0.28 | 1.93 | 0.63 | 0.00 | 0.62 |
| MULHERES | | 26586 | 4.19 | 5.80 | 1.62 | 3.19 | 3.38 | 4.08 | 1.65 | 2.64 |
| S/ REQUIMENTO | | 341586 | 48553 | 53957 | 5657 | 35579 | 60914 | 2239 | 11083 | 23904 |
| + DE 1/4 SM | | 14246 | 1.21 | 0.43 | 31.23 | 1.32 | 10.83 | 0.00 | 3.61 | 4.95 |
| + DE 1/2 A 1 SM | | 53850 | 3.64 | 0.22 | 8.32 | 15.56 | 15.00 | 0.00 | 31.88 | 5.94 |
| + DE 1/2 A 1 1/2 SM | | 53377 | 2.40 | 1.09 | 12.50 | 18.54 | 12.53 | 0.00 | 30.50 | 7.43 |
| + DE 1 A 2 SM | | 78474 | 15.20 | 12.72 | 18.77 | 32.79 | 21.85 | 10.49 | 25.08 | 43.58 |
| + DE 2 A 3 SM | | 53725 | 15.04 | 20.53 | 27.00 | 19.20 | 20.89 | 42.12 | 7.02 | 22.76 |
| + DE 3 A 5 SM | | 24280 | 11.16 | 17.26 | 0.00 | 7.29 | 7.16 | 0.64 | 0.64 | 5.94 |
| + DE 5 A 10 SM | | 24717 | 18.45 | 19.20 | 2.08 | 1.49 | 4.64 | 21.04 | 0.10 | 4.94 |
| + DE 10 A 20 SM | | 20861 | 15.18 | 17.03 | 0.00 | 0.99 | 2.32 | 0.00 | 0.32 | 0.95 |
| + DE 20 SM | | 6951 | 7.76 | 4.80 | 0.00 | 0.00 | 0.77 | 0.00 | 0.00 | 0.49 |
| S/ DECLARACAO | | 1647 | 1.94 | 1.31 | 0.00 | 0.00 | 0.00 | 0.00 | 0.00 | 0.30 |
| | | 2831 | 2.32 | 5.09 | 0.00 | 3.31 | 2.60 | 5.27 | 0.74 | 2.97 |

* PESSOAS (TOTAIS E SUBCATEGORIAS) E PERCENTUAIS (POR COLUNA)
 * GRUPOS DE OCUPACAO
 * TECNICA, * * * * *
 * ADMINISTR. * * * * *
 * ARTIST. * * * * *
 * CLASSE- * * * * *
 * FFLPADA * * * * *
 * AGROPEC. * * * * *
 * INDUSTR. * * * * *
 * TRANSP. * * * * *
 * PRESTAC. * * * * *
 * E ATIV- * * * * *
 * DADOS * * * * *
 * E RE * * * * *
 * COMUNIC. * * * * *
 * SERVICIOS * * * * *
 * AUXILI- * * * * *
 * ARES * * * * *
 * E VEGETAL * * * * *
 * CIVIL * * * * *
 * OUTRAS * * * * *

 REGIAO MET

6.1 - POPULACAO OCUPADA POR C
 SEXO E GR

 *
 SEXO * PE
 E. *
 GRUPOS *
 DE *****
 OCUPACAO * TC

TOTAL

TECNICA, CIENTIFICA, AR-
 TISTICA E ASSEMBELHADA.....

ADMINISTRATIVA.....

AGROPECUARIA E PRODUCAO EX-
 TRATIVA ANIMAL E VEGETAL.....

INDUSTRIAS DE TRANSFORMACAO
 E CONSTRUCAO CIVIL.....

COMERCIO E ATIV. AUXILIARES.....

TRANSPORTE E COMUNICACAO.....

PRESTACAO DE SERVICOS.....

OUTRAS.....

 HOMENS.....

TECNICA, CIENTIFICA, AR-
 TISTICA E ASSEMBELHADA.....

ADMINISTRATIVA.....

AGROPECUARIA E PRODUCAO EX-
 TRATIVA ANIMAL E VEGETAL.....

INDUSTRIAS DE TRANSFORMACAO
 E CONSTRUCAO CIVIL.....

COMERCIO E ATIV. AUXILIARES.....

TRANSPORTE E COMUNICACAO.....

PRESTACAO DE SERVICOS.....

OUTRAS.....

 MULHERES.....

TECNICA, CIENTIFICA, AR-
 TISTICA E ASSEMBELHADA.....

ADMINISTRATIVA.....

AGROPECUARIA E PRODUCAO EX-
 TRATIVA ANIMAL E VEGETAL.....

INDUSTRIAS DE TRANSFORMACAO
 E CONSTRUCAO CIVIL.....

COMERCIO E ATIV. AUXILIARES.....

TRANSPORTE E COMUNICACAO.....

PRESTACAO DE SERVICOS.....

OUTRAS.....

 RCPOLITANA DE RECIFE

CONTRIBUICAO A PREVIDENCIA, SEGUNDO
 UPDS DE OCUPACAO

SSOAS (TOTAIS E SUBTOTAIS) E PERCENTUAIS (P/LINHA)

 TAL * CONTRIBUI * N/CONTRIB.* S/DECLAR.

| | | | |
|--------|--------|--------|------|
| 949564 | 506117 | 443447 | 0 |
| 79086 | 80.31 | 19.69 | 0.00 |
| 134050 | 88.26 | 11.74 | 0.00 |
| 41418 | 14.87 | 85.13 | 0.00 |
| 195905 | 56.64 | 43.35 | 0.00 |
| 157044 | 35.58 | 64.42 | 0.00 |
| 39275 | 73.08 | 26.92 | 0.00 |
| 129339 | 19.14 | 80.86 | 0.00 |
| 173447 | 56.41 | 43.59 | 0.00 |
| 607978 | 350344 | 257634 | 0 |
| 30533 | 78.71 | 21.29 | 0.00 |
| 80093 | 86.66 | 13.33 | 0.00 |
| 95761 | 16.23 | 83.77 | 0.00 |
| 160326 | 60.10 | 39.90 | 0.00 |
| 96130 | 39.13 | 60.87 | 0.00 |
| 37036 | 71.77 | 28.23 | 0.00 |
| 13456 | 37.09 | 62.91 | 0.00 |
| 149643 | 55.93 | 44.07 | 0.00 |
| 341589 | 155773 | 185813 | 0 |
| 48553 | 81.32 | 18.68 | 0.00 |
| 53957 | 90.62 | 9.38 | 0.00 |
| 5657 | 6.26 | 93.74 | 0.00 |
| 25579 | 41.07 | 58.93 | 0.00 |
| 60914 | 29.98 | 70.02 | 0.00 |
| 2239 | 94.73 | 5.27 | 0.00 |
| 110383 | 16.15 | 83.85 | 0.00 |
| 23904 | 59.40 | 40.60 | 0.00 |

REGIAO METROPOLITANA DE RECIFE
 6.2 - POPULACAO OCUPADA POR CATEGORIA DE TRABALHO ASSIMILADA PELO EMPREGADOR,
 SEGUNDO SEXO E GRUPOS DE OCUPACAO

| SEXO E GRUPOS DE OCUPACAO | TOTAL | POSSUI | H/POSSUI | M/POSSUI | %/DECLAR. |
|---|--------|--------|----------|----------|-----------|
| | | | | | |
| TOTAL | 654699 | 419344 | 235355 | 0 | 0.00 |
| TECNICA, CIENTIFICA, AR- TISTICA E ASSEMBLHADA | 65413 | 90655 | 19655 | 0.00 | 0.00 |
| ADMINISTRATIVA | 109846 | 8724 | 1276 | 0.00 | 0.00 |
| AGROPECUARIA E PRODUCAO EX- TRATIVA ANIMAL E VEGETAL | 25572 | 4637 | 5363 | 0.00 | 0.00 |
| INDUSTRIAS DE TRANSFORMACAO | 144777 | 6877 | 5123 | 0.00 | 0.00 |
| E CONSTRUCAO CIVIL | 59619 | 6013 | 3387 | 0.00 | 0.00 |
| COMERCIO E ATIV. AUXILIARES | 32077 | 7666 | 2354 | 0.00 | 0.00 |
| TRANSPORTE E COMUNICACAO | 86745 | 2353 | 7646 | 0.00 | 0.00 |
| PRESTACAO DE SERVICIOS | 130649 | 6012 | 2987 | 0.00 | 0.00 |
| OUTRAS | 439934 | 28331 | 147103 | 0 | 0.00 |
| HOMENS | | | | | |
| TECNICA, CIENTIFICA, AR- TISTICA E ASSEMBLHADA | 22990 | 8029 | 1970 | 0.00 | 0.00 |
| ADMINISTRATIVA | 60128 | 8726 | 1274 | 0.00 | 0.00 |
| AGROPECUARIA E PRODUCAO EX- TRATIVA ANIMAL E VEGETAL | 23451 | 4554 | 5446 | 0.00 | 0.00 |
| INDUSTRIAS DE TRANSFORMACAO | 129104 | 6780 | 3219 | 0.00 | 0.00 |
| E CONSTRUCAO CIVIL | 29586 | 5395 | 4605 | 0.00 | 0.00 |
| COMERCIO E ATIV. AUXILIARES | 29838 | 7508 | 2491 | 0.00 | 0.00 |
| TRANSPORTE E COMUNICACAO | 14161 | 3933 | 6067 | 0.00 | 0.00 |
| PRESTACAO DE SERVICIOS | 111676 | 5852 | 4148 | 0.00 | 0.00 |
| OUTRAS | 223765 | 135513 | 88252 | 0 | 0.00 |
| MULHERES | | | | | |
| TECNICA, CIENTIFICA, AR- TISTICA E ASSEMBLHADA | 42423 | 6084 | 1916 | 0.00 | 0.00 |
| ADMINISTRATIVA | 49718 | 8721 | 1279 | 0.00 | 0.00 |
| AGROPECUARIA E PRODUCAO EX- TRATIVA ANIMAL E VEGETAL | 2121 | 5559 | 4441 | 0.00 | 0.00 |
| INDUSTRIAS DE TRANSFORMACAO | 15673 | 7669 | 2331 | 0.00 | 0.00 |
| E CONSTRUCAO CIVIL | 20029 | 7255 | 2765 | 0.00 | 0.00 |
| COMERCIO E ATIV. AUXILIARES | 2239 | 9473 | 527 | 0.00 | 0.00 |
| TRANSPORTE E COMUNICACAO | 72584 | 2045 | 7955 | 0.00 | 0.00 |
| PRESTACAO DE SERVICIOS | 18973 | 6954 | 2044 | 0.00 | 0.00 |
| OUTRAS | | | | | |



REGIAC METROPOLITANA DE RECIFE

7.1.1- DISTRIBUICAO DAS FAMILIAS PER RENDA FAMILIAR P/ CAPITA DE TODAS AS FONTES, SEGUNDO SEXO E GRUPOS DE IDADE CC CHEFE

| SEXO | FAMILIAS (TOTAIS E SUBTOTAIS) E PERCENTUAIS (P/LINHA) | 1/4 * > 1/2 * > 1 * > 2 * > 3 * > 5 * > 10 * | 5 SM * 10 SM * 20 SM * | 30384 | 22819 | 8841 | 1861 | 31093 | | | | |
|-----------------|---|--|------------------------|--------|--------|--------|-------|-------|-------|------|------|-------|
| TOTAL | 641185 | 21091 | 73262 | 141317 | 174108 | 104558 | 31910 | 30384 | 22819 | 8841 | 1861 | 31093 |
| 20 ANOS | 144670 | 10.40 | 13.17 | 22.20 | 25.29 | 15.34 | 4.25 | 4.10 | 1.44 | 0.56 | 0.00 | 3.14 |
| 30 ANOS | 151876 | 1.85 | 12.37 | 23.13 | 25.27 | 16.00 | 5.06 | 5.12 | 4.90 | 1.75 | 0.76 | 3.75 |
| 40 ANOS | 129948 | 1.17 | 12.32 | 23.66 | 21.07 | 14.87 | 4.79 | 5.33 | 3.49 | 1.03 | 0.16 | 5.33 |
| 50 ANOS | 103912 | 1.01 | 8.77 | 20.76 | 27.17 | 19.18 | 5.85 | 4.36 | 4.27 | 1.79 | 0.11 | 6.61 |
| 60 ANOS OU MAIS | 110762 | 0.53 | 5.29 | 19.40 | 32.13 | 16.96 | 5.26 | 4.64 | 2.79 | 1.89 | 0.21 | 5.79 |
| IDADE IGORRADA | C | 0.00 | C.00 | 0.00 | C.00 | 0.00 | 0.00 | 0.00 | 0.00 | 0.00 | 0.00 | 0.00 |
| TOTAL | 476705 | 3713 | 42844 | 107620 | 137237 | 83932 | 24726 | 24497 | 18456 | 7544 | 1509 | 24618 |
| 20 ANOS | 108735 | 2.13 | 5.23 | 24.01 | 30.52 | 18.25 | 5.55 | 4.58 | 1.71 | 0.75 | 0.00 | 3.21 |
| 30 ANOS | 125848 | 0.64 | 10.06 | 23.71 | 26.55 | 16.93 | 4.70 | 5.72 | 4.70 | 1.94 | 0.74 | 2.97 |
| 40 ANOS | 59306 | 0.23 | 5.59 | 23.62 | 28.42 | 16.37 | 5.15 | 5.38 | 4.21 | 0.93 | 0.23 | 5.85 |
| 50 ANOS | 73520 | 0.16 | 7.11 | 21.01 | 26.06 | 20.22 | 4.74 | 5.53 | 4.50 | 2.21 | 0.16 | 7.90 |
| 60 ANOS OU MAIS | 69290 | 0.33 | 7.71 | 18.42 | 32.01 | 16.74 | 6.02 | 4.35 | 4.19 | 2.51 | 0.21 | 6.36 |
| IDADE IGORRADA | C | 0.00 | C.00 | 0.00 | C.00 | 0.00 | 0.00 | 0.00 | 0.00 | 0.00 | 0.00 | 0.00 |
| TOTAL | 164494 | 17318 | 30418 | 33697 | 36871 | 20620 | 7182 | 5237 | 4331 | 1237 | 353 | 6480 |
| 20 ANOS | 35955 | 25.35 | 24.94 | 16.72 | 9.53 | 6.56 | 0.33 | 2.95 | 6.66 | 0.00 | 0.00 | 2.62 |
| 30 ANOS | 26028 | 7.70 | 23.53 | 20.36 | 17.65 | 11.31 | 6.79 | 2.25 | 5.83 | 0.51 | 0.60 | 2.71 |
| 40 ANOS | 30642 | 4.23 | 21.17 | 24.62 | 22.68 | 9.99 | 5.46 | 5.28 | 3.15 | 1.54 | 0.00 | 5.77 |
| 50 ANOS | 30392 | 3.05 | 12.80 | 20.15 | 25.84 | 16.68 | 8.52 | 1.55 | 2.10 | 0.78 | 0.00 | 3.48 |
| 60 ANOS OU MAIS | 41467 | 0.85 | 11.83 | 21.03 | 30.68 | 17.33 | 3.97 | 3.11 | 3.13 | 0.85 | 0.28 | 4.83 |
| IDADE IGORRADA | C | 0.00 | C.00 | 0.00 | C.00 | 0.00 | 0.00 | 0.00 | 0.00 | 0.00 | 0.00 | 0.00 |

REGIÃO METROPOLITANA DE RECIFE

7.1.2 - DISTRIBUICAO DAS PESSOAS POR FAIXA FAMILIAR P/ CAPITA DE TODAS AS FONTES, SEGUNDO SEXO E GRUPOS DE IDADE DO CHEFE

| SEXO | TOTAL | ATE | 1/4 SM | 1/2 SM | 1 SM | 2 SM | 3 SM | 5 SM | 10 SM | 20 SM | > 20 SM | 55CE | 133015 |
|-----------------|---------|-------|--------|--------|--------|-------|-------|-------|-------|-------|---------|------|--------|
| ATE | 487625 | 16.11 | 24.69 | 25.62 | 13.65 | 3.57 | 3.05 | 1.25 | 0.48 | 0.00 | 0.00 | 3.09 | |
| 20 A 30 ANOS | 676585 | 15.47 | 26.41 | 25.15 | 13.98 | 3.69 | 4.40 | 4.14 | 1.25 | 0.25 | 0.25 | 3.58 | |
| 30 A 40 ANOS | 650819 | 0.72 | 24.72 | 26.91 | 13.35 | 3.72 | 4.28 | 2.89 | 0.70 | 0.05 | 0.05 | 5.75 | |
| 40 A 50 ANOS | 494477 | 0.64 | 23.49 | 28.15 | 16.81 | 4.85 | 4.32 | 2.60 | 1.18 | 0.05 | 0.05 | 6.83 | |
| 50 ANOS OU MAIS | 374566 | 0.31 | 20.16 | 31.05 | 16.27 | 5.22 | 4.26 | 2.38 | 1.72 | 0.15 | 0.15 | 5.97 | |
| IDADE IGNORADA | C | 0.00 | 0.00 | 0.00 | 0.00 | 0.00 | 0.00 | 0.00 | 0.00 | 0.00 | 0.00 | 0.00 | |
| ***** | | | | | | | | | | | | | |
| PCYENS | 2167618 | 14503 | 550451 | 614382 | 394047 | 90281 | 94871 | 72823 | 26229 | 3037 | 113444 | 3037 | 113444 |
| ATE | 287297 | 1.93 | 27.17 | 25.92 | 15.64 | 4.44 | 3.26 | 1.20 | 0.60 | 0.00 | 0.00 | 3.23 | |
| 20 A 30 ANOS | 581239 | 0.65 | 26.78 | 26.69 | 14.70 | 3.55 | 4.75 | 4.23 | 1.50 | 0.28 | 0.28 | 3.72 | |
| 30 A 40 ANOS | 521981 | 0.28 | 26.72 | 27.69 | 14.57 | 4.04 | 4.37 | 2.36 | 0.70 | 0.11 | 0.11 | 5.83 | |
| 40 A 50 ANOS | 391376 | 0.21 | 23.96 | 27.37 | 17.17 | 3.76 | 5.02 | 3.91 | 1.40 | 0.05 | 0.05 | 7.89 | |
| 50 ANOS OU MAIS | 265725 | 0.22 | 19.15 | 32.47 | 15.74 | 5.72 | 4.23 | 3.52 | 2.20 | 0.22 | 0.22 | 6.43 | |
| IDADE IGNORADA | C | 0.00 | 0.00 | 0.00 | 0.00 | 0.00 | 0.00 | 0.00 | 0.00 | 0.00 | 0.00 | 0.00 | |
| ***** | | | | | | | | | | | | | |
| MULHERES | 518453 | 46109 | 114756 | 111509 | 58376 | 19941 | 15023 | 10818 | 2239 | 471 | 19571 | 471 | 19571 |
| ATE | 100326 | 30.04 | 15.10 | 5.00 | 5.97 | 0.23 | 2.22 | 1.06 | 0.00 | 0.00 | 0.00 | 2.57 | |
| 20 A 30 ANOS | 87346 | 6.95 | 22.86 | 14.76 | 9.14 | 3.50 | 2.01 | 3.50 | 0.54 | 0.40 | 0.40 | 2.68 | |
| 30 A 40 ANOS | 118937 | 2.67 | 26.72 | 23.45 | 7.89 | 2.28 | 3.85 | 0.79 | 0.00 | 0.00 | 0.00 | 5.42 | |
| 40 A 50 ANOS | 103101 | 2.27 | 21.70 | 31.12 | 15.46 | 8.98 | 1.70 | 2.39 | 0.24 | 0.00 | 0.00 | 2.84 | |
| 50 ANOS OU MAIS | 103841 | 0.54 | 22.62 | 27.59 | 17.54 | 3.98 | 4.22 | 3.03 | 0.54 | 0.11 | 0.11 | 4.84 | |
| IDADE IGNORADA | C | 0.00 | 0.00 | 0.00 | 0.00 | 0.00 | 0.00 | 0.00 | 0.00 | 0.00 | 0.00 | 0.00 | |



IBGE - INSTITUTO BRASILEIRO DE GEOGRAFIA E ESTATÍSTICA

REGIÃO METROPOLITANA DE RECIFE

7.2.1 - DISTRIBUIÇÃO DAS FAMÍLIAS POR RENDA FAMILIAR P/ CAPITA DE TODAS AS FONTES, SEGUNDO GRUPOS DE OCUPAÇÃO DO CHEFE

GRUPOS DE OCUPAÇÃO DO CHEFE

TOTAL * SEM * ATE * > 1/4 * > 1/2 * > 1 * > 2 * > 3 * > 5 * > 10 * > 20 SM * S/DECL

RENDA * 1/4 SM * 1/2 SM * 1 SM * 2 SM * 3 SM * 5 SM * 10 SM * 20 SM * S/DECL

| GRUPO DE OCUPAÇÃO DO CHEFE | TOTAL | SEM | ATE | > 1/4 | > 1/2 | > 1 | > 2 | > 3 | > 5 | > 10 | > 20 SM | S/DECL |
|--|--------|------|-------|--------|--------|-------|-------|-------|-------|-------|---------|--------|
| TECNICA, CIENTIFICA, ARTISTICA E ASSEVER- LHADA..... | 30061 | 0.00 | 1.56 | 5.05 | 10.46 | 17.45 | 8.15 | 17.82 | 17.82 | 12.59 | 1.55 | 7.75 |
| ADMNISTRATIVA..... | 73072 | 0.00 | 1.11 | 6.05 | 17.84 | 23.08 | 11.31 | 12.26 | 14.02 | 3.82 | 1.27 | 9.23 |
| AGROPECUARIA E PRO- CESSO EXTRACTIVA AG- NICULT E VEGETAL..... | 22216 | 0.58 | 16.10 | 32.19 | 31.60 | 13.79 | 1.15 | 1.15 | 0.00 | 0.00 | 0.00 | 3.44 |
| INDUSTRIA, DE TRANSF E COMERCIO CIVIL..... | 115505 | 0.00 | 8.26 | 28.56 | 36.22 | 16.90 | 3.72 | 1.61 | 0.50 | 0.10 | 0.00 | 4.12 |
| COMERCIO E ATIV. SERVICIOS..... | 70068 | 0.00 | 10.31 | 23.74 | 29.24 | 17.60 | 4.65 | 5.14 | 2.22 | 1.22 | 0.00 | 5.66 |
| INDUSTRIAS E SERVICIOS..... | 31705 | 0.00 | 4.39 | 13.56 | 40.29 | 26.01 | 7.33 | 2.56 | 0.36 | 0.36 | 0.00 | 5.13 |
| PRESTACAO DE SERVICIOS..... | 37931 | 0.31 | 34.77 | 30.03 | 21.29 | 7.10 | 1.54 | 1.54 | 0.00 | 0.00 | 0.00 | 3.41 |
| CULTAS..... | 94134 | 0.12 | 12.97 | 30.49 | 29.01 | 15.55 | 3.70 | 3.08 | 0.98 | 0.37 | 0.12 | 3.58 |
| TOTAL..... | 472696 | 354 | 48087 | 106467 | 133057 | 82338 | 24902 | 24311 | 18853 | 8025 | 1511 | 24751 |

REGIÃO METROPOLITANA DE RECIFE

7.2.2 - DISTRIBUIÇÃO DAS PESSOAS POR RENDA FAMILIAR P/ CAPITA DE TODAS AS FONTES, SEGUNDO GRUPOS DE OCUPAÇÃO DO CHEFE

| GRUPOS DE OCUPAÇÃO DO CHEFE | TOTAL | SEM RENO. | ATE 1/4 SM | > 1/4 SM | ATE 1/2 SM | > 1/2 SM | ATE 3 SM | > 3 SM | ATE 5 SM | > 5 SM | ATE 10 SM | > 10 SM | 2075646 | 823 | 257564 | 528801 | 585593 | 319279 | 86232 | 98329 | 71282 | 25593 | 2805 | 109029 | |
|--|--------|-----------|------------|----------|------------|----------|----------|--------|----------|--------|-----------|---------|---------|-----|--------|--------|--------|--------|-------|-------|-------|-------|------|--------|--|
| TECNICA/CIENTIFICA, ARTISTICA E ASSEMBLACA..... | 119954 | 0.00 | 2.34 | 4.59 | 12.29 | 20.32 | 6.84 | 19.46 | 16.99 | 9.77 | 0.58 | 7.81 | | | | | | | | | | | | | |
| ADMNISTRATIVA..... | 309181 | 0.00 | 1.49 | 7.56 | 20.70 | 23.54 | 10.41 | 10.99 | 12.59 | 3.00 | 0.54 | 9.16 | | | | | | | | | | | | | |
| AGROPECUARIA E PRODUCAO EXTRACTIVA ANIMAL E VEGETAL..... | 92324 | 0.24 | 23.32 | 33.55 | 28.52 | 9.02 | 0.36 | 0.59 | 0.00 | 0.00 | 0.00 | 4.39 | | | | | | | | | | | | | |
| INDUSTRIAL DE TRANSFORMAÇÃO..... | 544525 | 0.00 | 11.21 | 31.81 | 35.74 | 13.42 | 2.72 | 1.01 | 0.45 | 0.02 | 0.00 | 3.61 | | | | | | | | | | | | | |
| COMERCIO E ATIVIDADES DE SERVIÇOS..... | 302250 | 0.00 | 12.23 | 28.91 | 27.20 | 15.72 | 2.90 | 4.30 | 2.09 | 1.28 | 0.00 | 5.38 | | | | | | | | | | | | | |
| TRANSPORTE E COMUNICAÇÃO..... | 151681 | 0.00 | 5.24 | 16.65 | 41.80 | 23.12 | 5.55 | 1.46 | 0.31 | 0.22 | 0.00 | 5.63 | | | | | | | | | | | | | |
| PRESTACAO DE SERVIÇOS..... | 141736 | 0.25 | 25.73 | 30.33 | 21.55 | 6.35 | 1.07 | 0.99 | 0.00 | 0.00 | 0.00 | 3.72 | | | | | | | | | | | | | |
| OUTRAS..... | 417095 | 0.06 | 16.97 | 33.27 | 26.29 | 12.16 | 3.08 | 2.52 | 0.95 | 0.22 | 0.11 | 4.34 | | | | | | | | | | | | | |



REGIÃO METROPOLITANA DE RECIFE

7.3.1 - DISTRIBUIÇÃO DAS FAMÍLIAS POR RENDA FAMILIAR P/ CAPITA DE TODAS AS FONTES, SEGUNDO NÚMERO DE CRIANÇAS NA FAMÍLIA

| NÚMERO DE CRIANÇAS NA FAMÍLIA | TOTAL | FAMÍLIAS (TOTAIS) E PERCENTUAIS (P/COLUNA) | | | | | | | | | | | | |
|-------------------------------|--------|--|-------|--------|--------|--------|-------|-------|-------|-------|-------|-------|--------|--|
| | | SEM | ATE | > 1/4 | > 1/2 | > 1 | > 2 | > 3 | > 5 | > 10 | > 20 | SM | S/DECL | |
| TOTAL | 641195 | 21031 | 73262 | 141317 | 174108 | 104558 | 31916 | 30384 | 22819 | 8841 | 1861 | 31098 | | |
| 0 | 213412 | 12.24 | 11.82 | 21.33 | 34.52 | 46.50 | 57.38 | 47.19 | 52.63 | 52.67 | 81.30 | 40.14 | | |
| 1 | 154963 | 50.36 | 20.31 | 21.79 | 25.49 | 24.27 | 21.51 | 23.72 | 18.05 | 25.01 | 12.47 | 26.18 | | |
| 2 | 122826 | 23.45 | 19.32 | 21.91 | 19.23 | 17.67 | 14.56 | 18.76 | 16.81 | 14.44 | 6.23 | 16.84 | | |
| 3 | 83310 | 7.82 | 15.59 | 16.80 | 13.68 | 9.22 | 5.09 | 9.95 | 10.69 | 7.87 | 0.00 | 10.86 | | |
| 4 | 66658 | 6.12 | 28.96 | 18.17 | 7.09 | 3.33 | 1.45 | 0.38 | 1.02 | 0.00 | 0.00 | 5.97 | | |

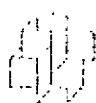



 REGIAO METROPOLITANA DE RECIFE

7.3.2 - DISTRIBUICAO DAS PESSOAS POR RENDA FAMILIAR P/ CAPITA DE TODAS AS FONTES, SEGUNDO NUMERO DE CRIANCAS NA FAMILIA

NUMERO *
 DE CRIANCAS *
 NA FAMILIA *

TOTAL * SEM * A15 * > 1/4 * > 1/2 * > 1 * > 2 * > 3 * > 5 * > 10 *
 * REND. * 1/4 SM * 1/2 SM * 1 SM * 2 SM * 3 SM * 5 SM * 10 SM * 20 SM * >20 SM * S/DECL

| NUMERO DE CRIANCAS NA FAMILIA | TOTAL | SEM | A15 | > 1/4 | > 1/2 | > 1 | > 2 | > 3 | > 5 | > 10 | >20 SM | S/DECL |
|-------------------------------|---------|-------|--------|--------|--------|--------|--------|--------|-------|-------|--------|--------|
| TOTAL..... | 2686071 | 60612 | 372886 | 665206 | 726291 | 392422 | 110222 | 109899 | 83441 | 28568 | 3508 | 133015 |
| 0 | 586658 | 7.93 | 6.22 | 12.22 | 22.83 | 33.85 | 47.15 | 36.34 | 42.34 | 40.98 | 66.62 | 27.53 |
| 1 | 562737 | 38.53 | 12.78 | 16.54 | 21.81 | 24.34 | 22.71 | 25.54 | 18.66 | 26.25 | 20.07 | 27.36 |
| 2 | 553946 | 28.05 | 15.36 | 21.49 | 21.14 | 22.71 | 19.85 | 22.57 | 19.36 | 15.26 | 13.31 | 18.99 |
| 3 | 471328 | 12.36 | 21.15 | 20.23 | 15.03 | 12.70 | 7.73 | 14.91 | 16.81 | 12.50 | 0.00 | 14.62 |
| 4 CU MAIS | 511402 | 13.13 | 44.49 | 25.57 | 12.14 | 6.40 | 2.55 | 0.64 | 1.82 | 0.00 | 0.00 | 11.69 |



 REGIAO METROPOLITANA DE RECIFE

 7.4.2-DISTRIBUICAO DAS PESSOAS POR RENDA FAMILIAR. P/ CAPITA DE TODAS AS FONTES, SEGUNDO CONTRIBUICAO A PREVIDENCIA PELO CHEFE

 PESSOAS (TOTAIS) E PERCENTUAIS (P/COLUNA)

 CONTRIBUICAO * TOTAL * SFM * ATE * > 1/4 * > 1/2 * > 1 * > 2 * > 3 * > 5 * > 10 *
 A PREVIDENCIA * * * * *
 PELO CHEFE * * * * *
 * REND. * 1/4 SM * 1/2 SM * 1 SM * 2 SM * 3 SM * 5 SM * 10 SM * 20 SM * > 20 SM * S/DECL

 TOTAL..... 2075646 823 257564 526801 585258 319279 86232 88339 71282 25553 2805 109029
 CONTRIBUI..... 1246200 0.00 38.93 55.52 67.63 78.17 80.38 89.80 86.72 82.87 100.00 65.33
 NAC CONTRIBUI..... 729446 100.00 61.07 44.49 32.32 21.93 19.12 10.20 13.26 17.13 0.00 334.67
 S/ DECLARACAO..... 0 0.00 0.00 0.00 0.00 0.00 0.00 0.00 0.00 0.00 0.00 0.00



 REGIÃO METROPOLITANA DE RECIFE

8.1.1 - FAMILIAS RESIDENTES EM DOMICILIOS PARTICULARES PERMANENTES, POR RENDA FAMILIAR P/CAPITA DE TODAS AS FONTES,
 SEGUNDO ALGUMAS CARACTERISTICAS DO DOMICILIO

FAMILIAS (TOTAIS) E PERCENTUAIS (P/LINHA)

| | 21021 | 73145 | 141092 | 173990 | 104326 | 31794 | 30284 | 22585 | 8841 | 1861 | 31098 |
|---------------------|--------|-------|--------|--------|--------|-------|-------|-------|------|------|-------|
| TOTAL..... | 640137 | 73145 | 141092 | 173990 | 104326 | 31794 | 30284 | 22585 | 8841 | 1861 | 31098 |
| ILUMINACAO ELETRICA | | | | | | | | | | | |
| TEM | 621136 | 10.95 | 21.89 | 27.09 | 16.55 | 5.10 | 4.89 | 3.64 | 1.42 | 0.30 | 4.89 |
| NAG TEM | 19001 | 27.04 | 26.97 | 30.01 | 7.96 | 0.61 | 0.00 | 0.00 | 0.00 | 0.00 | 3.69 |
| S/DECLAR. | 0 | 0.00 | 0.00 | 0.00 | 0.00 | 0.00 | 0.00 | 0.00 | 0.00 | 0.00 | 0.00 |
| FILTRO | | | | | | | | | | | |
| TEM | 323612 | 6.35 | 15.84 | 24.22 | 19.86 | 7.55 | 8.09 | 6.47 | 2.41 | 0.47 | 5.83 |
| NAG TEM | 316525 | 16.62 | 28.38 | 30.21 | 12.65 | 2.32 | 1.32 | 0.52 | 0.33 | 0.11 | 3.86 |
| S/DECLAR. | 0 | 0.00 | 0.00 | 0.00 | 0.00 | 0.00 | 0.00 | 0.00 | 0.00 | 0.00 | 0.00 |
| GELADEIRA | | | | | | | | | | | |
| TEM | 426097 | 6.79 | 15.83 | 27.49 | 19.92 | 6.86 | 6.94 | 5.19 | 2.05 | 0.44 | 5.76 |
| NAG TEM | 214040 | 20.65 | 34.31 | 26.56 | 9.08 | 1.20 | 0.38 | 0.22 | 0.05 | 0.00 | 3.05 |
| S/DECLAR. | 0 | 0.00 | 0.00 | 0.00 | 0.00 | 0.00 | 0.00 | 0.00 | 0.00 | 0.00 | 0.00 |
| TOTAL DOMICILIOS | 570504 | | | | | | | | | | |
| PART. PERMANENTES | | | | | | | | | | | |
| TOTAL OUTROS DOMI- | 1052 | | | | | | | | | | |
| CILIOS: | | | | | | | | | | | |



 REGIÃO METROPOLITANA DE RECIFE

2.1-2 - PESSOAS RESIDENTES EM DOMÍCILOS PERMANENTES, POR RENDA FAMILIAR P/CAPITA DE TODAS AS FONTES,
 SEGUNDO ALGUMAS CARACTERÍSTICAS DO DOMÍLIO

 PESSOAS (TOTAIS) E PERCENTUAIS (P/LINHA)

| CHARACTERÍSTICAS | * TOTAL | * SEM | * ATE | * > 1/4 | * > 1/2 | * > 1 | * > 2 | * > 3 | * > 5 | * > 10 | * S/DECL |
|------------------|---------|----------|----------|---------|---------|--------|--------|---------|---------|-----------|----------|
| DOMÍLIO | | | | | | | | | | | |
| | | * 1/4 SM | * 1/2 SM | * 1 SM | * 2 SM | * 3 SM | * 5 SM | * 10 SM | * 20 SM | * > 20 SM | * S/DECL |
| TOTAL..... | 2692795 | 60612 | 371596 | 664504 | 725939 | 392075 | 109899 | 32090 | 28568 | 2508 | 133015 |

ILUMINACAO ELETRICA

| | | | | | | | | | | | | |
|----------------|---------|------|-------|-------|-------|-------|------|------|------|------|------|------|
| TEM | 2605121 | 2.25 | 12.22 | 24.68 | 27.10 | 14.92 | 4.22 | 4.22 | 3.19 | 1.10 | 0.13 | 4.97 |
| NAC TEM | 77674 | 2.42 | 35.11 | 27.86 | 25.58 | 4.36 | 0.15 | 0.00 | 0.00 | 0.00 | 0.00 | 4.51 |
| S/DECLAR. | C | 0.00 | 0.00 | 0.00 | 0.00 | 0.00 | 0.00 | 0.00 | 0.00 | 0.00 | 0.00 | 0.00 |

FILTRO

| | | | | | | | | | | | | |
|----------------|---------|------|-------|-------|-------|-------|------|------|------|------|------|------|
| TEM | 1248938 | 2.03 | 7.84 | 17.80 | 25.70 | 19.03 | 6.70 | 7.12 | 5.80 | 1.89 | 0.23 | 5.84 |
| NAC TEM | 1333857 | 2.49 | 19.93 | 31.92 | 28.43 | 10.15 | 1.46 | 1.03 | 0.36 | 0.23 | 0.00 | 4.07 |
| S/DECLAR. | C | 0.00 | 0.00 | 0.00 | 0.00 | 0.00 | 0.00 | 0.00 | 0.00 | 0.00 | 0.00 | 0.00 |

GELADEIRA

| | | | | | | | | | | | | |
|----------------|---------|------|-------|-------|-------|-------|------|------|------|------|------|------|
| TEM | 1924757 | 1.79 | 8.52 | 18.70 | 28.55 | 18.75 | 5.74 | 5.91 | 4.49 | 1.56 | 0.19 | 5.78 |
| NAC TEM | 959038 | 3.25 | 25.19 | 37.67 | 23.87 | 5.82 | 0.61 | 0.23 | 0.13 | 0.01 | 0.00 | 3.20 |
| S/DECLAR. | C | 0.00 | 0.00 | 0.00 | 0.00 | 0.00 | 0.00 | 0.00 | 0.00 | 0.00 | 0.00 | 0.00 |

| | |
|---------------------|--------|
| TOTAL DOMÍCILOS | 578504 |
| PART. PERMANENTES.. | 578504 |
| TOTAL OUTROS DOMÍ- | |
| CIÍLIOS: | 1052 |



REGIÃO METROPOLITANA DE RECIFE
 SEGUNDE ALGUMAS CARACTERÍSTICAS DE COMICILIO

8.2.1 - FAMILIAS RESIDENTES EM COMICILIOS PARTICULARES FERRAMENTES, POR RENDA FAMILIAR P/CAPITA DE TODAS AS FONTES.

| CARACTERÍSTICAS | | FAMILIAS (TOTAIS) E PERCENTUAIS (P/LINHA) | | | | | | | | | | | |
|----------------------------|--------|---|-------|--------|--------|--------|--------|-------|-------|------|------|-------|--------|
| DO | TOTAL | SEM | ATE | > 1/4 | > 1/2 | > 1 | > 2 | > 3 | > 5 | > 10 | > 20 | SM | S/CECL |
| COMICILIO | | | | | | | | | | | | | |
| TOTAL | 640137 | 21021 | 73145 | 141082 | 173990 | 104326 | 317996 | 30384 | 22585 | 8241 | 1861 | 31058 | |
| CASA CU APARTAMENTO | 589975 | 3.13 | 10.34 | 20.99 | 27.64 | 16.91 | 5.27 | 5.13 | 3.83 | 1.50 | 0.21 | 4.55 | |
| DURAVEL | 567832 | 3.12 | 9.87 | 20.31 | 27.83 | 17.20 | 5.45 | 5.27 | 3.98 | 1.56 | 0.23 | 5.06 | |
| NÃO-DURAVEL | 22142 | 3.18 | 22.19 | 38.37 | 22.61 | 9.45 | 0.52 | 1.57 | 0.00 | 0.00 | 0.00 | 2.11 | |
| RUSTICO CU QUARTO CU CONDO | 50162 | 5.14 | 24.24 | 34.40 | 21.82 | 9.05 | 1.39 | 0.23 | 0.00 | 0.00 | 0.00 | 3.72 | |
| DURAVEL | 14127 | 5.83 | 16.56 | 28.56 | 27.21 | 13.15 | 4.12 | 0.62 | 0.00 | 0.00 | 0.00 | 3.30 | |
| NÃO-DURAVEL | 36035 | 4.87 | 27.25 | 56.53 | 19.70 | 7.43 | 0.22 | 0.00 | 0.00 | 0.00 | 0.00 | 3.88 | |



 RESÍDUO METROPOLITANA DE RECIFE

9.2.2 - PESSOAS RESIDENTES EM DOMÍCIOS PARTICULARES PERMANENTES, POR RENDA FAMILIAR P/CAPITA DE TODAS AS FONTES,
 SEGUNDO ALGUMAS CARACTERÍSTICAS DO DOMÍCIO

PESSOAS (TOTAIS) E PERCENTUAIS (P/LINHA)

| ***** | TOTAL | * SEM | * ATE | * > 1/4 | * > 1/2 | * > 1 | * > 2 | * > 3 | * > 5 | * > 10 | * > 20 | * S/DECL |
|---------------------|---------|-------|--------|---------|---------|--------|--------|--------|-------|--------|--------|----------|
| ***** | 2682795 | 60612 | 271596 | 664504 | 725539 | 392075 | 109899 | 109899 | 82090 | 28568 | 3500 | 133015 |
| CASA OU APARTAMENTO | 2493745 | 2.06 | 12.61 | 23.87 | 27.65 | 15.32 | 4.37 | 4.40 | 3.33 | 1.14 | 0.14 | 5.08 |
| DURAVEL..... | 2357582 | 2.07 | 12.01 | 23.28 | 27.98 | 15.67 | 4.52 | 4.48 | 3.46 | 1.19 | 0.15 | 5.17 |
| NAO-DURAVEL.... | 96163 | 1.95 | 27.75 | 38.58 | 16.46 | 6.56 | 0.61 | 2.07 | 0.00 | 0.00 | 0.00 | 2.92 |
| RUSTICO OU QUARTO | 189050 | 4.83 | 30.15 | 36.58 | 16.23 | 5.31 | 0.55 | 0.06 | 0.00 | 0.00 | 0.00 | 3.27 |
| OU COMOCO | 37905 | 5.25 | 21.92 | 32.11 | 26.55 | 9.55 | 2.15 | 0.31 | 0.00 | 0.00 | 0.00 | 2.16 |
| NAO-DURAVEL.... | 151145 | 4.72 | 32.21 | 37.71 | 17.40 | 4.25 | 0.15 | 0.00 | 0.00 | 0.00 | 0.00 | 3.55 |

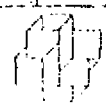

REGIAO METROPOLITANA DE RECIFE
 SEGUNDO ALGUMAS CARACTERISTICAS DO DOMICILIO

8.3.1 - FAMILIAS RESIDENTES EM DOMICILIOS PARTICULARES PERMANENTES; POR RENDA FAMILIAR P/CAPITA DE TODAS AS FONTES.

| CARACTERISTICAS | FAMILIAS (TOTAIS) E PERCENTUAIS (P/LINHA) | | | | | | | | | | TOTAL | 104326 | 21794 | 30384 | 22585 | 8841 | 1861 | 31058 |
|-------------------|---|-------|-------|--------|--------|--------|-------|-------|-------|--------|-------|--------|-------|-------|-------|------|------|-------|
| | CC | ATE | > 1/4 | > 1/2 | > 3 | > 5 | > 10 | > 20 | SM | S/DECL | | | | | | | | |
| TOTAL | 640137 | 21031 | 73145 | 141082 | 172950 | 104326 | 21794 | 30384 | 22585 | 8841 | 1861 | 31058 | | | | | | |
| AGUA | 640137 | 2.28 | 11.43 | 22.04 | 27.15 | 16.30 | 4.97 | 4.75 | 3.53 | 1.22 | 0.25 | 4.86 | | | | | | |
| FEDE GERAL | 509444 | 3.14 | 5.50 | 15.01 | 26.82 | 18.13 | 5.83 | 5.74 | 4.41 | 1.71 | 0.36 | 5.35 | | | | | | |
| POSSA NASCENTE | 63196 | 4.26 | 18.07 | 32.02 | 28.90 | 10.85 | 1.84 | 1.28 | 0.18 | 0.19 | 0.00 | 2.39 | | | | | | |
| OUTRA | 67497 | 3.48 | 15.75 | 35.56 | 28.27 | 7.59 | 1.38 | 0.51 | 0.00 | 0.00 | 0.00 | 3.45 | | | | | | |
| ESCCO | 640137 | 2.28 | 11.43 | 22.04 | 27.18 | 16.30 | 4.97 | 4.75 | 3.53 | 1.22 | 0.25 | 4.86 | | | | | | |
| PECE GERAL | 151599 | 2.40 | 3.08 | 6.93 | 16.22 | 20.20 | 10.68 | 13.27 | 10.91 | 4.60 | 1.15 | 8.45 | | | | | | |
| POSSA SEPTICA | 57186 | 2.47 | 8.79 | 14.45 | 21.18 | 19.31 | 7.12 | 7.52 | 7.12 | 2.64 | 0.00 | 9.22 | | | | | | |
| QUICIMENTAR/OUTPA | 376533 | 3.65 | 13.25 | 27.22 | 32.38 | 15.52 | 2.90 | 1.45 | 0.52 | 0.09 | 0.00 | 2.97 | | | | | | |
| MAG TEN | 54819 | 4.07 | 24.73 | 36.13 | 22.51 | 8.70 | 1.06 | 0.21 | 0.00 | 0.00 | 0.00 | 2.56 | | | | | | |
| LIXC | 640137 | 3.28 | 11.43 | 22.04 | 27.18 | 16.30 | 4.97 | 4.75 | 3.53 | 1.22 | 0.25 | 4.86 | | | | | | |
| COLETADO | 390613 | 3.04 | 7.57 | 16.95 | 25.24 | 18.64 | 7.04 | 7.00 | 5.48 | 2.20 | 0.49 | 6.25 | | | | | | |
| QUEIMADO/ENTERR | 52764 | 3.56 | 17.25 | 32.87 | 29.33 | 11.04 | 1.10 | 1.32 | 0.00 | 0.22 | 0.00 | 3.31 | | | | | | |
| OUTRO | 196760 | 3.70 | 17.51 | 29.23 | 30.46 | 13.06 | 1.89 | 1.18 | 0.59 | 0.26 | 0.00 | 2.31 | | | | | | |

REGIÃO METROPOLITANA DE RECIFE

8.2.2 - PESSOAS RESIDENTES EM DOMICÍLIOS PARTICULARES PERMANENTES, POR RENDA FAMILIAR P/CAPITA DE TODAS AS FONTES, SEGUNDO ALGUMAS CARACTERÍSTICAS DO DOMICÍLIO

| CAPACIDADES | PESSOAS (TOTAIS E PERCENTUAIS (P/LINHA) | | | | | | | | | | |
|-------------------|--|-------|--------|---------|---------|--------|--------|-------|-------|--------|----------|
| | TOTAL | * SEM | * ATE | * > 1/4 | * > 1/2 | * > 1 | * > 2 | * > 3 | * > 5 | * > 10 | * S/DECL |
| DOMICÍLIO | * TOTAL | * SEM | * ATE | * > 1/4 | * > 1/2 | * > 1 | * > 2 | * > 3 | * > 5 | * > 10 | * S/DECL |
| | | | | | | | | | | | |
| TOTAL | 2682795 | 60612 | 271556 | 664504 | 725539 | 352075 | 109899 | 85090 | 26518 | 3508 | 122015 |
| AGUA | 2682795 | 2.26 | 13.85 | 24.77 | 27.06 | 14.61 | 4.10 | 4.10 | 2.10 | 1.06 | 4.56 |
| REDE GERAL | 2117162 | 2.16 | 11.51 | 21.63 | 27.14 | 16.73 | 4.95 | 5.00 | 3.93 | 1.25 | 5.42 |
| POUCA NASCENTE | 298668 | 2.67 | 22.77 | 34.08 | 27.02 | 8.18 | 1.41 | 1.14 | 0.04 | 0.04 | 0.00 |
| OUTRA | 273064 | 2.57 | 22.17 | 36.76 | 26.87 | 5.33 | 0.47 | 0.34 | 0.00 | 0.00 | 0.00 |
| ESGOTO | 2682795 | 2.26 | 13.85 | 24.77 | 27.06 | 14.61 | 4.10 | 4.10 | 3.10 | 1.06 | 4.56 |
| REDE GERAL | 597945 | 1.90 | 3.78 | 8.26 | 20.42 | 20.35 | 9.81 | 12.29 | 10.22 | 3.80 | 8.67 |
| POUCA SEPTICA | 251908 | 1.40 | 10.73 | 15.78 | 21.59 | 17.70 | 6.78 | 7.71 | 6.64 | 1.90 | 9.75 |
| PUEBLO ENFER/OUBA | 1614512 | 2.45 | 15.79 | 30.33 | 31.41 | 13.29 | 2.06 | 1.04 | 0.32 | 0.06 | 3.21 |
| NÃO TER | 218425 | 2.85 | 30.70 | 39.22 | 15.87 | 5.13 | 0.42 | 0.11 | 0.00 | 0.00 | 2.20 |
| LIXO | 2682795 | 2.26 | 13.85 | 24.77 | 27.06 | 14.61 | 4.10 | 4.10 | 3.10 | 1.06 | 4.56 |
| COLETA | 1579523 | 2.18 | 8.56 | 15.04 | 25.78 | 18.01 | 6.18 | 6.30 | 4.99 | 1.79 | 6.55 |
| QUEIMADO/ENTERR | 235315 | 2.29 | 21.01 | 35.76 | 28.04 | 9.38 | 0.54 | 0.79 | 0.00 | 0.05 | 3.13 |
| OUTRO | 867653 | 2.39 | 20.81 | 32.21 | 25.13 | 10.13 | 1.28 | 0.98 | 0.49 | 0.01 | 2.56 |

8.4 - PESSOAS DE 6 A 19 ANOS, POR RENDA FAMILIAR P/CAPITA DE TODAS AS FONTES, SEGUNDO ESCOLARIZACAO (GRAU E SERIE) E CLASSES DE IDADE

REGIÃO METROPOLITANA DE RECIFE

| | 627325 | 16672 | 150084 | 240481 | 230217 | 93057 | 18952 | 21282 | 12591 | 4222 | 118 | 38959 |
|----------------------------|--------|-------|--------|--------|--------|-------|-------|-------|-------|------|------|-------|
| TOTAL | 614057 | 1.58 | 16.94 | 27.24 | 28.29 | 12.64 | 2.69 | 3.22 | 1.87 | 0.63 | 0.02 | 4.83 |
| FREQUENTAM 6 A 10 ANOS | 233413 | 2.06 | 18.88 | 28.46 | 25.65 | 11.36 | 2.81 | 3.26 | 2.40 | 0.65 | 0.05 | 4.41 |
| 11 A 14 ANOS | 211993 | 1.21 | 16.18 | 28.00 | 28.43 | 12.41 | 1.93 | 3.36 | 1.44 | 0.50 | 0.00 | 4.53 |
| 15 A 19 ANOS | 168751 | 1.35 | 12.70 | 24.62 | 31.75 | 14.70 | 3.45 | 2.99 | 1.66 | 0.76 | 0.00 | 5.96 |
| MAC-FREQUENTAM 6 A 10 ANOS | 51896 | 3.82 | 31.29 | 41.22 | 18.27 | 2.02 | 0.00 | 0.45 | 0.23 | 0.00 | 0.00 | 2.70 |
| 11 A 14 ANOS | 24139 | 1.02 | 27.40 | 42.14 | 20.53 | 4.44 | 0.00 | 0.00 | 0.34 | 0.34 | 0.00 | 3.76 |
| 15 A 19 ANOS | 127243 | 3.73 | 16.08 | 29.39 | 31.52 | 10.10 | 1.94 | 1.02 | 1.01 | 0.19 | 0.00 | 4.96 |
| FREQUENTAM 1 GRAU | 260280 | 1.74 | 21.22 | 30.40 | 26.00 | 9.83 | 1.90 | 2.63 | 1.64 | 0.44 | 0.03 | 4.15 |
| 1A A 4A SERIE | 233413 | 2.06 | 18.88 | 28.46 | 25.65 | 11.36 | 2.81 | 3.26 | 2.40 | 0.65 | 0.05 | 4.41 |
| 11 A 14 ANOS | 115412 | 1.32 | 25.35 | 33.03 | 26.84 | 6.97 | 0.40 | 1.51 | 0.40 | 0.10 | 0.00 | 4.03 |
| 15 A 19 ANOS | 20455 | 0.58 | 24.58 | 37.72 | 25.12 | 8.57 | 0.00 | 1.71 | 0.00 | 0.00 | 0.00 | 1.72 |
| FREQUENTAM 1 GRAU | 198520 | 1.24 | 11.74 | 24.59 | 31.65 | 16.27 | 3.18 | 3.47 | 1.53 | 0.77 | 0.00 | 5.54 |
| 5A A 9A SERIE | 96481 | 1.09 | 9.60 | 21.98 | 30.33 | 18.92 | 3.76 | 5.56 | 2.67 | 0.58 | 0.00 | 5.09 |
| 11 A 14 ANOS | 102039 | 1.33 | 12.77 | 27.06 | 32.90 | 13.77 | 2.63 | 1.50 | 0.46 | 0.57 | 0.00 | 5.96 |
| FREQUENTAM 2 GRAU | 46257 | 1.77 | 5.08 | 13.43 | 32.15 | 19.43 | 6.82 | 6.84 | 5.05 | 1.52 | 0.00 | 7.85 |
| 15 A 19 ANOS | | | | | | | | | | | | |

PESSOAS (TOTAIS E SUBTOTAIS) E PORCENTUAIS (P/LINHA)

* TOTAL * SEM * ATE * > 1/4 * > 1/2 * > 1 * > 2 * > 3 * > 5 * > 10 * > 20 SM * S/DECL

* REND. * 1/4 SM * 1/2 SM * 1 SM * 2 SM * 3 SM * 5 SM * 10 SM * 20 SM *



O ESTADO SOCIAL DA REGIÃO METROPOLITANA
DE FORTALEZA

I. CARACTERÍSTICAS DEMOGRÁFICAS E EDUCACIONAIS

A Região Metropolitana (RM) de Fortaleza contava em 1985 com uma população estimada em 1.911.569 habitantes, majoritariamente (53,1%) composta por mulheres. Esta RM foi uma das de maior crescimento demográfico durante a década de 70, com uma taxa média anual de 5,54%, somente superada pela de Curitiba. Estendendo-se sobre 5 municípios e cobrindo 3483Km², a RM de Fortaleza apresenta para 1985 uma densidade média estimada em 548,8 hab./Km². A densidade média esconde no entanto, uma grande variação espacial, sendo o núcleo da RM - o município de Fortaleza - de longe o mais denso, apresentando uma densidade superior a 4000 hab./Km². Os municípios periféricos, com exceção de Maranguape, apresentam densidade inferior a 100 hab./Km². Por outro lado, os últimos quinze anos tem presenciado um crescimento espetacular das áreas periféricas desta RM, sendo a taxa de expansão demográfica da periferia de Fortaleza durante a década de 1970 quase da ordem de 15% ao ano. Neste contexto destaca-se o crescimento do município de Caucaia, cuja população cresceu em cerca de 71% durante aquela década.

A população da RM de Fortaleza apresenta em 1985 uma estrutura etária bastante peculiar, mostrando claramente o efeito combinado da manutenção da fecundidade a níveis relativamente elevados, de diferenciais de mortalidade por sexo e de uma forte corrente imigratória recente. A peculiaridade da estrutura etária de Fortaleza pode ser apreciada através da seguinte tabela que apresenta sua composição percentual por idade:

RM de Fortaleza - Comparação Etária da População

| Grupos de Idade | Sexo | | Total | Razão de Masculinidade |
|-----------------|--------|----------|-------|------------------------|
| | Homens | Mulheres | | |
| 0-4 | 7,3 | 6,7 | 14,0 | 1,06 |
| 5-9 | 6,4 | 6,0 | 12,4 | 1,06 |
| 10-14 | 5,1 | 5,4 | 10,5 | 0,93 |
| 15-19 | 5,3 | 6,4 | 11,7 | 0,84 |
| 20-24 | 4,6 | 5,8 | 10,4 | 0,80 |
| 25-29 | 3,7 | 4,6 | 8,3 | 0,81 |
| 30-34 | 3,1 | 3,9 | 7,0 | 0,81 |
| 35-39 | 2,4 | 3,0 | 5,4 | 0,81 |
| 40-44 | 2,1 | 2,6 | 4,7 | 0,82 |
| 45-49 | 1,8 | 2,2 | 4,0 | 0,86 |
| 50-54 | 1,3 | 1,6 | 2,9 | 0,82 |
| 55-59 | 1,3 | 1,5 | 2,8 | 0,85 |
| 60-64 | 1,0 | 1,3 | 2,3 | 0,83 |
| 65-69 | 0,6 | 0,8 | 1,4 | 0,76 |
| 70 ou mais | 0,9 | 1,4 | 2,3 | 0,65 |
| TOTAL | 46,9% | 53,1% | 100% | 0,88 |

Em primeiro lugar, a população de Fortaleza apresenta uma proporção de jovens bastante volumosa. Calculando-se a relação da população jovem (entre 0 e 14 anos) com a população adulta (entre 15 e 64 anos) observamos a taxa de 0,62, implicando na existência de uma criança para cada 1,6 adultos. Por outro lado, a razão entre pessoas mais velhas (65 anos de idade ou mais) e a população adulta chega a 0,06, ou seja, uma relação de 1 velho para cada 16,1 adultos. É portanto uma população essencialmente jovem.

O que torna a população de Fortaleza bastante peculiar é a presença maciça de jovens adultos, particularmente mulheres. Este é um efeito que deve em princípio, ser atribuível à migração de curta distância. Como se sabe, na migração de curta distância de origem rural há grande predominância de

mulheres, que se transportam para as cidades em busca de emprego, sobretudo no serviço doméstico. Em Fortaleza o peso da imigração parece ser tão forte que torna o grupo etário de 15 a 19 anos bastante volumoso, sendo que entre as mulheres constitui a segunda faixa etária mais volumosa. A consequência deste fato é que é grande a predominância das mulheres nesta RM, chegando a chamada "razão de masculinidade" a indicar a presença de apenas 0,80 homem por mulher naquela faixa etária. Este predomínio feminino permanece nas demais faixas etárias, com o que se pode afirmar que existe um "excesso" de mulheres em todas as faixas etárias adultas de entre 20 e 25%, tornando a população desta metrópole bastante desequilibrada.

O quadro educacional na Região Metropolitana de Fortaleza ainda é bastante precário. O analfabetismo atinge a 19,7% da população acima de 15 anos de idade, sendo que a taxa entre mulheres (19,3%) é inferior àquela observada entre homens (20,2%). Na verdade, as mulheres nesta metrópole apresentam um nível educacional ligeiramente superior aos dos homens, o que representa mais uma peculiaridade de Fortaleza em relação às demais metrópoles brasileiras, onde o inverso é a situação usual. A tabela abaixo nos mostra a distribuição de pessoas com 7 anos ou mais, por sexo, segundo o nível educacional:

| Nível Educacional | Sexo | | Total |
|-------------------------|--------|----------|-------|
| | Homens | Mulheres | |
| Nenhuma série completa | 22,2 | 21,8 | 22,0 |
| Até 2ª série incompleta | 15,7 | 12,8 | 14,1 |
| 2ª série completa | 16,1 | 17,5 | 16,9 |
| 4ª série completa | 21,7 | 23,0 | 22,4 |
| 1º grau completo | 10,2 | 11,2 | 10,7 |
| 2º grau completo | 11,0 | 10,9 | 10,9 |
| Superior completo | 3,0 | 2,8 | 2,9 |

Quando se examina a distribuição da população por níveis educacionais a persistência de uma clara barreira na faixa correspondente ao término do antigo ciclo primário é um fato conspícuo. Na RM de Fortaleza mais de 3/4 da população

acima de 7 anos de idade tem nível educacional não superior ao primário completo. Uma maneira alternativa de se ver a importância desta barreira é se observar que as faixas de escolaridade que antecedem e que sucedem a 4ª série completa apresentam proporções populacionais muito inferiores ao valor para aquela faixa, indicando que aí está localizado um significativo ponto de acumulação dentro do sistema escolar. Em suma, dado o peso desta barreira e dado o fato de que 86,2% da população de Fortaleza tem no máximo o primeiro grau completo, faz com que o diagnóstico da situação educacional nesta metrópole seja, necessariamente, o de uma grande deficiência. O atingimento do ideal de um primeiro grau universalizado ainda parece estar longe de ser realizado.

Uma vez discutidos os níveis educacionais na RMF, a etapa seguinte consiste no exame da População Economicamente Ativa em 1985. De acordo com a literatura sobre mercado de trabalho, a PEA é considerada uma aproximação razoável para a oferta de mão de obra local. Por sua vez, admite-se que essa oferta seja função do salário médio na região. Em épocas de crise, quando a renda do chefe da família se retrai, é normal que outros membros (mulheres e crianças) que compõem a chamada força de trabalho secundária, sejam chamados a ofertar seus serviços no mercado de trabalho, afim de complementar a renda familiar.

A partir da Tabela 3, é possível calcular a taxa de atividade total, obtida dividindo-se a PEA total pela população residente na RMF, com idade igual ou superior a 10 anos. O resultado indica, portanto, uma taxa de atividade total da ordem de 54,6%. Na realidade, está é uma média ponderada entre as taxas de atividade por sexo, calculada em 70% para os homens e 41,8% para as mulheres. Nesse caso, as ponderações seriam dadas pela participação dos homens (45%) e mulheres (55%) na população residente total.

As taxas de atividade podem também ser estimadas segundo estratos de idade. É particularmente interessante verificar o comportamento dessas taxas nos extremos da distribuição etária, afim de comparar a estrutura da PEA com a população em idade de trabalhar, definida na Tabela 1 acima. Assim, no

segmento formado pelas pessoas entre 10 e 14 anos, a taxa de atividade total situava-se em torno de 10%, sendo maior para os homens (13,6%) em comparação com as mulheres (6,3%). No estrato acima de 60 anos, essas taxas eram substancialmente maiores, ou seja, 18,2% no total, 34,2% para os homens e 5,7% para as mulheres. Conclui-se daí, que as mulheres tendem a ser menos ativas nos extremos da distribuição etária, significando também que o seu papel de complementar a renda familiar ocorre primordialmente nos segmentos intermediários de idade.

É comum utilizar-se, nos estudos sobre mercado de trabalho, a população em idade de trabalhar (definida como conjunto de indivíduos com idade entre 15 e 60 anos) como medida aproximada ("proxy") da PEA local. Nesses casos, os resultados para Fortaleza indicam que o erro cometido tende a ser maior pela exclusão dos com 60 anos e mais, do que pela desconsideração dos menores de 14 anos. Ademais, verifica-se que tal erro é substancialmente maior para os homens do que para as mulheres.

A Tabela seguinte, de número 4, associa a população ocupada segundo grupos ocupacionais com a posição na ocupação. Grosso modo, os grupos ocupacionais podem ser interpretados com o que normalmente se entende por setor de atividade. Na Tabela 4, essa informação foi ainda agregada, para fins de exposição, convencionando-se chamar de "quaternário", as atividades técnicas, científicas e administrativas. Similarmente, o "terciário" engloba o comércio, transportes, comunicações, prestação de serviços e o resíduo "outras". Finalmente, o "secundário" coincide com a coluna de indústria de transformação e construção civil.

De acordo com a Tabela 4, o quaternário contava, em 1985, com cerca de 23,6% da população ocupada. A maior participação ficava com o terciário, com 44% seguindo-se, em uma posição intermediária, o secundário com 27,7%. Tais números refletem claramente o papel dos serviços como repositório de atividades informais, refletindo o que se convencionou chamar de "inchação metropolitana".

Esse mesmo tipo de informação pode ainda ser desagregado por sexo. Com efeito, a Tabela 4 mostra que a participação de homens (28,5%) e mulheres (26,7%) é muito próxima quando se trata da indústria. O mesmo ocorre no caso do terciário, com 43,9% para homens e 44,1% para mulheres. De certa forma, este é um resultado imprevisto, cabendo examiná-lo para os casos das demais RMs. Pode-se assim, verificar até que ponto esta é uma particularidade de Fortaleza.

Passando em seguida a posição na ocupação, verifica-se pela Tabela 4, que 73% da população ocupada em 1985 compreendia empregados e 22,7% era formada por trabalhadores por conta própria. Ademais, esses últimos não diferem muito quando se considera homens (20%) e mulheres (26,2%). Finalmente cabe destacar a concentração das mulheres na prestação de serviços, possivelmente em tarefas auxiliares e domésticas.

A etapa seguinte na descrição do comportamento do mercado de trabalho requer que se incorpore, na análise, considerações sobre a formação e distribuição da renda. Nesse contexto, a Tabela 5 cruza os grupos de ocupação com diferentes níveis de renda mensal de todos os trabalhos. Mais uma vez, visando a simplificação dos dados, procurou-se agregar a distribuição de renda segundo três estratos principais. O primeiro inclui os sem rendimento e aquelas pessoas com renda até 1/4 do salário mínimo local. A rigor, representa um nível extremamente baixo de bem estar, associado a idéia de pobreza absoluta. Segue-se um patamar intermediário, embora ainda muito baixo e que inclui as rendas entre 1/4 e um salário mínimo. Finalmente, a terceira categoria agrega todos os participantes da população ocupada com renda acima do mínimo local.

Considerando, de início, a primeira coluna da Tabela 5, verifica-se que, para o total da população ocupada, 9,6% das pessoas pertenciam ao estrato mais baixo de renda. Mais importante ainda, cerca de 30% faziam parte do estrato seguinte, até um salário mínimo; sem dúvida padrões extremamente baixos, qualquer que seja o parâmetro de comparação. Para isto basta ver que na RM de Salvador esses números eram respectivamente de 5,2% e 27%, enquanto em São Paulo atingiam apenas 2,3% e 11,9%.

Conforme seria de esperar, a distribuição é bem melhor para os homens, (29,2% abaixo de um mínimo) do que para as mulheres, (55%, nesse mesmo estrato). Além disso, existem variações significativas entre os grupos de ocupação. Na indústria, por exemplo, 42,7% das pessoas ocupadas possuíam renda inferior a um mínimo, enquanto que na prestação de serviços esse número elevava-se para mais de 85%. Verifica-se ainda que a grande maioria dos salários elevados, digamos acima de dois ou três mínimos, concentravam-se no quaternário, refletindo a produtividade comparativamente alta do setor.

A Tabela 6.1 que se segue, introduz um elemento novo na análise do mercado de trabalho na RMF, qual seja, a noção de mercado protegido. Entende-se aqui por proteção, a cobertura da Previdência Social e da legislação trabalhista, consubstanciada, esta última, na carteira de trabalho assinada pelo empregador. A rigor, essas duas medidas de proteção não coincidem exatamente, uma vez que a carteira assinada abrange apenas os empregados enquanto que a Previdência, além destes, também inclui parcela de trabalhadores por conta própria.

Assim, de acordo com a Tabela 6.1, o setor protegido (entendido como aqueles que contribuem para a Previdência) compreendia, em 1985, cerca de 51% da população ocupada na RMF. Esse número é certamente dos mais baixos entre as RMs brasileiras, bastando para isso ver que, em Salvador chegava-se a 65,4% e em São Paulo a pouco mais de 75%. Ainda pela mesma Tabela verifica-se, como era de se esperar, que os homens têm maior participação (63,2%) do que as mulheres nesse mercado organizado. Um rápido exame ao longo das linhas mostra, também que, dentro do protegido, a participação dos homens é maior dentro da indústria e menor na prestação de serviços.

Da comparação entre as Tabelas 6.1 e 6.2 calcula-se que a relação entre portadores de carteira assinada e contribuintes para a Previdência chegava, em 1985, a 76,5%, significando que a diferença deve-se aos trabalhadores por conta própria que contribuem, como autônomos, para o sistema previdenciário oficial. No caso da RMF, estima-se que a participação destes últimos seja pequena, em virtude do número comparativamente reduzido de profissionais liberais e técnicos especializados.

A Tabela 6.2 revela ainda que, do total de empregados na RMF, cerca de 53,8% possuíam carteira assinada pelo empregador, e destes últimos 64% era composto por homens. Tal como ocorreu anteriormente na contribuição para a Previdência, os homens com carteira assinada predominavam dentro da indústria e as mulheres, sem carteira, na prestação de serviços.

II. PERFIL DAS FAMÍLIAS POBRES

Agora passa-se a observar as famílias da Região Metropolitana de Fortaleza, com o objetivo de descrever suas condições de vida, particularizando a situação das famílias pobres. Tendo em vista a preocupação com o perfil socio-econômico da região, a ótica deste estudo desloca-se para a unidade familiar, pois é a socialização dos rendimentos individuais que determina a estratégia de sobrevivência dos mesmos. A análise de rendimentos dos indivíduos ocupados não permite identificar sua situação social, por ignorar a informação sobre o número de pessoas que compartilham esse rendimento. Considerou-se como extrema pobreza e pobreza num sentido menos rigoroso, famílias com rendimentos inferiores respectivamente a 1/4 e a 1 salário mínimo. Como a pobreza é determinada pela relação entre o total dos rendimentos da família e o número de pessoas que os compartilham, cumpre examinar como se comportam essas duas dimensões. A Tabela 7.1.1 apresenta a distribuição das famílias da Região Metropolitana de Fortaleza, segundo o rendimento familiar per capita de todas as fontes de renda e segundo a idade e sexo de seus chefes de família.

Constata-se a partir desses dados que 15,95% das famílias (61 mil) vivem em condições de extrema pobreza, sem rendimentos, ou com rendimentos inferiores a 1/4 de salário mínimo, e 68,35% (286 mil famílias) podem ser consideradas pobres por terem rendimentos per capita inferiores a 1 salário mínimo. A esses conjuntos de famílias correspondem os seguintes números de pessoas: 1.307 mil pessoas pobres das quais 305 mil, em extrema pobreza. Esses dados deixam claro que o poder aquisitivo dessa população é muito baixo.

As evidências empíricas revelam que quanto maior o poder aquisitivo familiar menor o tamanho da família. Os dados das Tabelas 7.1.1 e 7.1.2 mostram que o tamanho médio das famílias é 4.37 para o conjunto da população. Excluindo o subconjunto sem rendimentos, por ser atípico, observa-se que o tamanho das famílias pobres varia de 5.45 a 4.4 pessoas à medida que o nível da pobreza diminui. Ultrapassando o marco de 1 sa

lário mínimo per capita, o tamanho médio mantém-se próximo a quatro.

Essa mesma Tabela mostra que do total de famílias, 77,17% (333 mil) são chefiadas por homens e 23,8% (104 mil) por mulheres. O tamanho médio das famílias chefiadas por homens é 4,73% e 3,23% o das chefiadas por mulheres. O número de crianças na família está associada ao tamanho da mesma e, dependendo da idade das crianças, pode representar um grande encargo econômico. A Tabela 7.3.1 mostra que, a maior frequência relativa corresponde a de famílias sem crianças 30% (132 mil) e a proporção com uma só criança também é relativamente alta: 26,95% (118 mil). A distribuição das famílias por número de crianças, segundo a faixa de rendimentos indicam que, com exceção do grupo sem rendimentos que é atípico, mais de 50% das famílias em extrema pobreza tem 2 ou mais crianças (76,2% e 57,3%). Na faixa de 1/4 a 1 salário mínimo essa parcela reduz-se para 36,34% e a medida que aumenta o poder aquisitivo decresce para menos de 30%. Paralelamente, a frequência de famílias sem crianças aumenta dramaticamente com o poder aquisitivo familiar, de cerca de 7% das famílias em extrema pobreza, para 78% do grupo de maior rendimento.

Observa-se na Tabela 7.1.1 uma pequena diferença entre as condições econômicas das famílias chefiadas por homens e por mulheres: quando o chefe é homem 10,72% das famílias são extremamente pobres (36 mil) e 62,92% ganham menos de 1 salário mínimo (210 mil). As proporções correspondentes no grupo de famílias chefiadas por mulheres são relativamente mais altas: 24,69% extremamente pobres (26 mil) e 73,26%, em situações de pobreza (76 mil).

A idade dos chefes de famílias parece estar relacionada a maiores níveis de pobreza em algumas faixas etárias, principalmente a níveis de renda extremamente baixos. Para a população como um todo, a frequência de famílias em extrema pobreza é maior quando o chefe tem menos de 39 anos (18-19%) e a frequência relativa das famílias pobres também é relativamente alta nessa faixa etária. Quando se controla o sexo do chefe, constata-se que as famílias chefiadas por homens de 30 a 49 anos encontram-se em pequena desvantagem, relativamen

te as demais, seguindo-se as chefiadas por homens de 40 a 49 anos. Quando o chefe é de sexo feminino é ostensiva a desvantagem das famílias com "chêfes" mais jovens: 87% das famílias com chefes mulheres de menos de 29 anos são pobres e 50,64% tem rendimentos inferiores a 1/4 do salário mínimo. O declínio observado para a frequência de famílias pobres e extremamente pobres nos grupos de chefes de 50 anos e mais, de qualquer sexo, pode ser explicado pela posição destes (ou destas) no ciclo vital indicar a presença de outros membros familiares contribuindo para uma maior renda agregada.

Embora fatores demográficos como a idade e tamanho da família tenham repercussões na situação socio-econômica da família, é o fator ocupacional que a define em primeira instância.

Como já se viu na análise do perfil de rendimentos dos indivíduos classificados por ocupação, algumas destas se caracterizam por baixos rendimentos. Em decorrência, famílias chefiadas por pessoas com essas ocupações, dependendo da contribuição dos demais membros familiares para o orçamento doméstico, terá também rendimentos familiares insuficientes. A Tabela 7.2.1 indicou que são mais frequentes as famílias chefiadas por trabalhadores da indústria de transformações (29,06%), um total de 99 mil famílias. É também nesse grupo que se concentra uma grande proporção de famílias pobres (81,15%). Outro grupo, que embora pouco numeroso (18 mil famílias) congrega uma grande massa de famílias pobres (90,38%) e extremamente pobres (23,36%) é o chefiado por trabalhadores na agropecuária, etc. As famílias chefiadas por trabalhadores na prestação de serviços também se concentram abaixo de um salário mínimo: 86,68%.

O nível de proteção previdenciária usufruído por essas famílias de Fortaleza (Tabela 7.4.1) decorre do quadro ocupacional já descrito: somente 62,23% do total contribui para a previdência social. Quanto menor o poder aquisitivo familiar, menos frequente é o acesso ao sistema previdenciário, o que contribui para agravar a precariedade das condições de vida dessas famílias. Enquanto 62,74% das famílias com rendimentos inferiores a 1/4 de salário mínimo per capita não

contribuem para o INPS, das que tem rendimentos superiores a 10 salários mínimos, somente 6,97% não o fazem.

A situação dos assalariados quanto à posse de carteira assinada pelo empregador é particularizada na Tabela 7.5.1. Das 24.2 mil famílias cujos chefes são assalariados, somente 65,02% possuem vínculo empregatício regulamentado. Como no caso da contribuição previdenciária, a posse da carteira assinada é mais frequente quanto maior o poder aquisitivo familiar: enquanto 54,94% das famílias em extrema pobreza são chefiadas por assalariados sem carteira assinada, quando o nível de renda familiar per capita do chefe assalariado ultrapassa 10 salários mínimos, essa proporção se reduz à cerca de 17%.

Concluindo e complementando a avaliação do estado social desta região cabe verificar, como consequência das estruturas de ocupação e distribuição de rendimentos descritos anteriormente nesta monografia, quais são as reais condições de vida dos pobres entre eles e relativamente ao conjunto da população. Para tanto, utilizou-se variáveis disponíveis no levantamento da PNAD que tratam dos domicílios, por considerarmos que são componentes principais na definição das condições de vida dos indivíduos.

Um reparo preliminar, que diz respeito a questão da avaliação desta região como um todo, visa chamar a atenção para o fato de que em função do critério adotado para classificar as famílias em estado de pobreza (renda de até 1 salário mínimo - SM), observa-se para Fortaleza o seguinte padrão: o alto grau de concentração de famílias nas baixas classes de renda é responsável pelas pequenas variações entre valores dos indicadores para o conjunto da população e aqueles referentes às famílias pobres. Isto não significa que os pobres não estejam em situação relativamente tão precária mas que a região como um todo está em tal situação. De fato se iniciarmos a descrição das condições de vida dos pobres, comparando-as às famílias mais abastadas (com renda acima de 1 SM) cujo atendimento às necessidades básicas deveria estar próximo do "razoável", ficará clara pelos indicadores selecionados, a absoluta carência destes pobres. Por exemplo, enquanto que

para esgoto e lixo mais da metade (56%) dos pobres não são atendidos satisfatoriamente¹, a proporção dos mais abastados nesta situação é bastante menor: 17%.

Feitas estas ressalvas, começaremos a descrever o perfil das condições de vida dos pobres, através da taxa de ocupação do domicílio, medida pela densidade média ou número de famílias que moram sob um mesmo teto. Se tomarmos a região como um todo, observa-se que esta densidade é de 1,10, o que significa que um em dez domicílios abriga duas famílias. Não obstante, como é provável que esta relativa escassez de habitações recaia principalmente sobre as famílias pobres, a densidade deve ser, para este conjunto; de quase o dobro (1,17), ou seja, que dois em cada dez domicílios abrigam duas famílias. Quanto à qualidade do domicílio, considerando satisfatórios aqueles contruídos com material durável, verifica-se que estes representam 88% do parque de domicílios existentes, e nos outros 12% moram, na maioria, famílias pobres; mais precisamente em números absolutos, cerca de 50 mil domicílios ou pouco mais que 50 mil famílias. Segundo outro corte para este mesmo indicador, nota-se que 1/4 das 61 mil famílias "miseráveis" (com renda per capita de até 1/4 de SM) habita moradias precárias, contra somente 12% do conjunto das famílias da região.

Utilizando em seguida indicadores dos principais serviços domiciliares que garantem condições mínimas de higiene pessoal e salubridade do meio ambiente: lixo, esgoto e água, a distribuição entre as famílias é a seguinte. Considerando, em relação ao esgotamento que são a ligação com a rede geral ou o uso de fossa septica as únicas soluções admissíveis numa região metropolitana e, que para o lixo somente a coleta regular é a solução satisfatória, permanecem em situação precária cerca de 190 mil famílias, ou seja, 43% das famílias da região de Fortaleza. Do ponto de vista distributivo, calcula-se que das famílias não atendidas por estes serviços, 85% são pobres. Em relação à água, 86% das famílias utilizam-se

¹ - Entendem-se por satisfatório, quando o lixo é coletado e o esgotamento feito pela rede geral ou fossa septica.

da rede geral ou de um poço ou nascente, o restante, em torno de 64 mil famílias, não têm fonte regular ou até conhecida para este bem essencial, e 9 em 10 destas famílias são pobres, evidenciando novamente uma distribuição muito desigual.

Considerando além destes serviços, pequena lista de bens essenciais como iluminação elétrica, filtro de água e geladeira, os padrões de concentração não são muito distintos dos anteriores. A taxa de penetração destes bens nos domicílios é em média, respectivamente, de 89%, 67% e 63%. Isto significa que 50 mil famílias não têm eletricidade, 143 mil - filtro de água e outras 161 mil - geladeira. Os 90% destas famílias desfavorecidas são classificadas como pobres.

Finalizando, tentaremos através do gráfico abaixo, dar uma visão sintética do perfil das famílias pobres através dos indicadores utilizados, e uma noção de qual seja o intervalo de probabilidades de acesso destas famílias a bens e serviços de necessidades básicas.

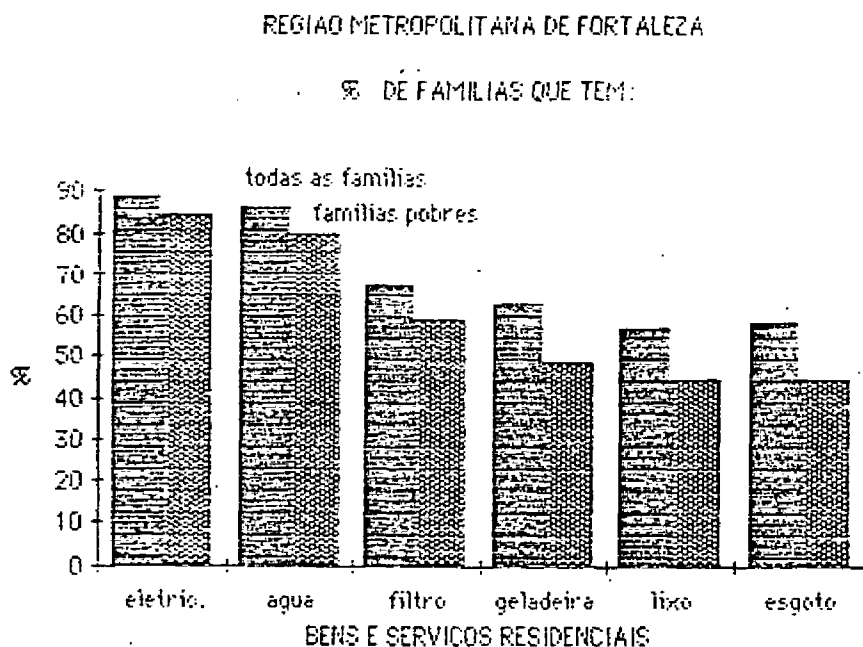

Como era de se esperar, pelos motivos já mencionados, estes resultados mostram que ambos os perfis - de todas as famílias e das pobres - apresentam padrão semelhante. Ademais, é interessante verificar que entre os extremos, os valores são bastante díspares: por exemplo, 84% das famílias pobres têm eletricidade e só 44% esgoto. Isto pode significar que a situação entre os pobres é bastante diversa, existindo heterogeneidade nesta população, com relação ao acesso à bens e serviços essenciais. Entre outras coisas, isto implica que mesmo no interior de uma mesma região, eventuais medidas corretivas destas situações deverão ser diferenciadas e particularizadas para se tornarem eficientes.

As condições em que membros de famílias de diferentes classes de renda conseguem ter acesso e progredir no sistema educacional são profundamente desiguais. Algumas características dessas desigualdades, como o acesso, a permanência e o atraso escolar, estão refletidas nas taxas de escolarização líquida e bruta, que relacionam respectivamente, as matrículas de alunos na faixa etária ideal e totais de um nível educacional com a população na faixa etária ideal. Essas taxas de escolarização foram calculadas para toda a população da Região Metropolitana de Portalezz e para três classes de renda: até 1/4 do salário mínimo, entre 1/4 e um salário mínimo e entre cinco e dez salários mínimos e são apresentadas no quadro a seguir.

Para a população total, a taxa de escolarização líquida relativa às quatro primeiras séries revela que cerca de 12% das crianças entre sete e dez anos não estão na escola. A relação entre as taxas líquida e bruta indica a proporção de matrículas na faixa etária ideal, que neste caso é de 60%. Para as quatro últimas séries dos 1º grau, a taxa bruta reduz-se à metade da registrada anteriormente (70%) enquanto a taxa líquida é pouco superior a 1/3 (31%). A relação entre essas taxas mostra que a proporção de alunos que não estão atrasados diminui para 45%. Finalmente, a taxa líquida para o 2º grau (18%) sugere uma queda acentuada das matrículas neste nível educacio

nal, mesmo que a proporção de alunos atrasados continue aumentando.

Taxas de Escolarização por Classes de Renda

| Classes de Renda | Nível Educacional | | |
|-----------------------|-------------------|---------------|---------|
| | 1ª a 4ª série | 5ª a 8ª série | 2º Grau |
| Total | | | |
| . Taxa esc. bruta | 137,4 | 69,7 | - |
| . Taxa esc. líquida | 81,8 | 31,4 | 17,6 |
| Até 1/4 sal. mínimo | | | |
| . Taxa esc. bruta | 123,6 | 31,6 | - |
| . Taxa esc. líquida | 70,7 | 11,3 | 4,4 |
| De 1/4 a 1 sal.mínimo | | | |
| . Taxa esc. bruta | 142,9 | 67,9 | - |
| . Taxa esc. líquida | 81,2 | 28,0 | 12,6 |
| De 5 a 10 sal.mínimo | | | |
| . Taxa esc. bruta | 124,1 | 119,2 | - |
| . Taxa esc. líquida | | | |

A comparação das taxas de escolarização para as diferentes classes de renda é bastante reveladora dos contrastes existentes. Para todos os níveis educacionais observa-se que classes de renda maiores registram maiores taxas de escolarização. Nas primeiras quatro séries, o aumento ocorrido entre as classes de renda mais baixas é de 15%, permanecendo todavia a mesma proporção de alunos atrasados, cerca de 43%. Para a classe de renda entre cinco e dez salários mínimos, de interesse por revelar as vantagens de uma elevada renda per capita sobre a extensão da escolarização, a taxa de escolarização líquida atinge a 96% da população relevante, enquanto a proporção dos alunos atrasados cai para 30%. Esse duplo efeito de renda per capita é bastante significativo, quando se considera que a repetência é um fator decisivo para a evasão.

A evasão pode ser nitidamente vista quando se compara as taxas de escolarização das quatro últimas séries do 1º grau

com as anteriores. A taxa de escolarização bruta para a menor classe de renda é apenas 26% da registrada anteriormente; para a classe de renda entre $1/4$ e um salário mínimo, a proporção é 48% e para a maior classe de renda considerada, a proporção chega a 96%. Neste último caso, a perda de alunos é reduzida, enquanto nas menores classes de renda as perdas alcançam cerca de metade e de $3/4$ dos alunos matriculados nas quatro primeiras séries. A proporção de alunos atrasados também varia inversamente em relação à renda per capita, sendo de respectivamente, 65%, 59% e 35%. A taxa de escolarização líquida para o 2º grau difere acentuadamente por classes de renda, revelando que uma pessoa da classe de renda mais alta tem uma probabilidade sete vezes maior de estar no 2º grau e não estar atrasada que uma pessoa de menor classe de renda. Conclui-se pois que evasão e repetência ocorrem diferenciadamente e que mesmo em classes de renda contíguas uma maior renda per capita traz ganhos perceptíveis em termos de uma maior escolaridade média.

TABULAÇÕES BÁSICAS DA PNAD-1985



 REGIAO METROPOLITANA DE FORTALIZA

1 - POPULACAO RESIDENTE, POR SEXO, SEGUNDO GRUPOS DE IDADE

| GRUPOS DE IDADE | TOTAL | HOMENS | MULHERES |
|----------------------|---------|--------|----------|
| TOTAL | 1911569 | 896823 | 1014746 |
| 0 A 4 ANOS..... | 268249 | 137753 | 130496 |
| 5 A 9 ANOS..... | 235487 | 121430 | 114057 |
| 10 A 14 ANOS..... | 201477 | 96857 | 104620 |
| 15 A 19 ANOS..... | 223840 | 101969 | 121871 |
| 20 A 24 ANOS..... | 199514 | 88516 | 109998 |
| 25 A 29 ANOS..... | 158422 | 70849 | 87573 |
| 30 A 34 ANOS..... | 133900 | 59807 | 74093 |
| 35 A 39 ANOS..... | 102931 | 46018 | 56913 |
| 40 A 44 ANOS..... | 89173 | 40177 | 48996 |
| 45 A 49 ANOS..... | 76359 | 35246 | 41113 |
| 50 A 54 ANOS..... | 54350 | 24479 | 29871 |
| 55 A 59 ANOS..... | 53358 | 24577 | 28781 |
| 60 A 64 ANOS..... | 42647 | 19738 | 22909 |
| 65 A 69 ANOS..... | 27203 | 11740 | 15463 |
| 70 ANOS OU MAIS..... | 44659 | 17667 | 26992 |



 RESIDIO METROPOLITANA DE FORTALEZA

2.1 - PESSOAS COM 15 ANOS OU MAIS, POR CONDICAO DE ALFABETIZACAO,
 SEGUNDO SEXO

*
 *
 *
 PESSOAS

SEXO
 *
 *
 * TOTAL * ALFABET. * NAO ALFAS. * S/UECLAR.
 * * * * *

| | | | | |
|---------------|---------|--------|--------|---|
| TOTAL..... | 1206356 | 968498 | 237858 | 0 |
| HOMENS..... | 540783 | 431621 | 109162 | 0 |
| MULHERES..... | 665573 | 536877 | 128696 | 0 |

 REGIAO METROPOLITANA DE FORTALEZA

2.2 - PESSOAS COM 7 ANOS OU MAIS, POR SEXO, SEGUNDO NIVEL EDUCACIONAL

| NIVEL EDUCACIONAL | PESSOAS | | |
|--|---------|--------|----------|
| | TOTAL | HOMENS | MULHERES |
| TOTAL | 1543723 | 705041 | 838682 |
| NENHUMA SERIE COMPLETA | 339403 | 156809 | 162594 |
| ATE 2A. SERIE INCOMPLETA DO 1 GRAU | 218115 | 110772 | 107343 |
| 2A. SERIE COMPLETA DO 1 GRAU | 260520 | 113554 | 146966 |
| 4A. SERIE COMPLETA DO 1 GRAU | 346080 | 153141 | 192939 |
| 1 GRAU COMPLETO | 165668 | 71977 | 93691 |
| 2 GRAU COMPLETO | 168455 | 77315 | 91140 |
| 3 GRAU OU SUPERIOR COMPLETO | 45055 | 21367 | 23688 |
| S/DECLARACAO | 427 | 106 | 321 |





 REGIAO METROPOLITANA DE FORTALEZA

5 - POPULACAO RESIDENTE, COM 10 ANOS E MAIS, POR CONDICAO DE ATIVIDADE E SEXO, SEGUNDO GRUPOS DE IDADE

GRUPOS DE IDADE

| GRUPOS DE IDADE | TOTAL | HOMENS | MULHERES | TOTAL | HOMENS | MULHERES | ECONOMICAMENTE ATIVAS | MULHERES | TOTAL | HOMENS | MULHERES | NAC ECONOMICAMENTE ATIVAS | MULHERES |
|-----------------|---------|--------|----------|--------|--------|----------|-----------------------|----------|--------|--------|----------|---------------------------|----------|
| TOTAL | 1407833 | 637640 | 770193 | 768664 | 446785 | 321879 | 635169 | 150855 | 448314 | | | | |
| 10 A 14 ANOS | 201477 | 96857 | 104620 | 25406 | 14518 | 10888 | 176071 | 82339 | 93732 | | | | |
| 15 A 19 ANOS | 223840 | 101969 | 121871 | 95984 | 53607 | 42377 | 127856 | 40362 | 79494 | | | | |
| 20 A 24 ANOS | 193514 | 88516 | 109998 | 136420 | 78591 | 57829 | 62094 | 9925 | 52169 | | | | |
| 25 A 29 ANOS | 159422 | 70849 | 87573 | 117764 | 67748 | 50016 | 40658 | 3101 | 37557 | | | | |
| 30 A 39 ANOS | 236931 | 105825 | 131006 | 181842 | 101980 | 79862 | 54989 | 3845 | 51144 | | | | |
| 40 A 49 ANOS | 165532 | 75423 | 90109 | 118871 | 69225 | 49646 | 46661 | 6198 | 40463 | | | | |
| 50 A 59 ANOS | 107708 | 49056 | 58652 | 60584 | 38694 | 22290 | 46724 | 10362 | 36362 | | | | |
| 60 ANOS OU MAIS | 115509 | 49145 | 66364 | 31393 | 22422 | 8971 | 84116 | 26723 | 57393 | | | | |



 REGIAO METROPOLITANA DE FORTALEZA

4 - POPULACAO OCUPADA POR GRUPOS DE OCUPACAO, SEGUNDO SEXO E POSICAO NA OCUPACAO

PESSOAS (TOTAIS E SUBTOTAIS) E PERCENTUAIS (P/COLUNA)

| SEXO | TOTAL | 61386 | 110954 | 33008 | 202432 | 97800 | 29045 | 97648 | 96443 |
|------------------|--------|-------|--------|-------|--------|-------|--------|-------|-------|
| EMPREGADOS..... | 531481 | 98.16 | 82.28 | 63.41 | 68.04 | 40.39 | 78.29 | 81.75 | 88.48 |
| CONTA PROPRIA... | 165616 | 10.44 | 0.10 | 27.19 | 31.33 | 55.90 | 21.34 | 16.39 | 10.19 |
| EMPREGADORES... | 15658 | 1.22 | 17.04 | 0.00 | 0.00 | 0.00 | 0.00 | 0.00 | 0.00 |
| NAO-REAJNERADOS. | 11561 | 0.17 | 0.58 | 9.39 | 0.63 | 3.71 | 0.56 | 1.86 | 1.33 |
| S/ DECLARACAO... | 0 | 0.00 | 0.00 | 0.00 | 0.00 | 0.00 | 0.00 | 0.00 | 0.00 |
| HOMENS..... | 425312 | 23498 | 62282 | 31298 | 121323 | 67069 | 27125 | 12492 | 80225 |
| EMPREGADOS..... | 316452 | 79.98 | 75.30 | 64.49 | 82.30 | 39.80 | 76.75 | 82.91 | 90.91 |
| CONTA PROPRIA... | 85595 | 16.83 | 0.17 | 25.95 | 17.25 | 57.81 | 22.85 | 10.25 | 8.26 |
| EMPREGADORES... | 15813 | 2.72 | 24.30 | 0.00 | 0.00 | 0.00 | 0.00 | 0.00 | 0.00 |
| NAO-REAJNERADOS. | 7052 | 0.45 | 0.17 | 9.57 | 0.44 | 2.39 | 0.39 | 6.84 | 0.93 |
| S/ DECLARACAO... | 0 | 0.00 | 0.00 | 0.00 | 0.00 | 0.00 | 0.00 | 0.00 | 0.00 |
| MULHERES..... | 303404 | 37888 | 48672 | 1710 | 81109 | 30731 | 1920 | 85156 | 16218 |
| EMPREGADOS..... | 215029 | 93.24 | 91.22 | 43.74 | 46.70 | 41.67 | 100.00 | 81.58 | 76.94 |
| CONTA PROPRIA... | 79621 | 6.48 | 0.00 | 50.00 | 52.38 | 51.74 | 0.00 | 17.29 | 19.77 |
| EMPREGADORES... | 3845 | 0.28 | 7.68 | 0.00 | 0.00 | 0.00 | 0.00 | 0.00 | 0.00 |
| NAO-REAJNERADOS. | 4909 | 0.00 | 1.10 | 6.26 | 0.92 | 6.59 | 0.00 | 1.13 | 3.29 |
| S/ DECLARACAO... | 0 | 0.00 | 0.00 | 0.00 | 0.00 | 0.00 | 0.00 | 0.00 | 0.00 |



 REGIAO METROPOLITANA DE FORTALEZA

5 - POPULACAO OCUPADA POR GRUPOS DE OCUPACAO, SEGUNDO SEXO E CLASSES DE KENDA MENSAL DE TODOS OS TRABALHUS

| SEXO | TOTAL | 61386 | 110954 | 33008 | 202432 | 97800 | 29045 | 97648 | 96443 |
|--------------------|--------|-------|--------|-------|--------|-------|-------|-------|-------|
| S/ RENDIMENTO..... | 728716 | 61386 | 110954 | 33008 | 202432 | 97800 | 29045 | 97648 | 96443 |
| ATE 1/4 SA..... | 14844 | 0.17 | 0.58 | 9.72 | 0.63 | 3.82 | 0.36 | 4.59 | 1.33 |
| + DE 1/4 A 1/2 SM. | 55507 | 2.26 | 0.19 | 5.82 | 9.39 | 3.60 | 0.00 | 25.79 | 4.43 |
| + DE 1/2 A 1 SM. | 63069 | 4.51 | 0.48 | 16.83 | 6.17 | 5.35 | 0.74 | 30.15 | 7.08 |
| + DE 1 A 2 SM. | 158236 | 8.34 | 7.51 | 42.07 | 26.58 | 18.99 | 8.45 | 24.80 | 33.01 |
| + DE 2 A 3 SM. | 205541 | 20.70 | 23.95 | 19.40 | 38.08 | 29.04 | 30.15 | 10.94 | 36.21 |
| + DE 3 A 5 SM. | 67513 | 10.27 | 12.02 | 1.94 | 9.97 | 13.10 | 19.84 | 1.20 | 7.97 |
| + DE 5 A 10 SM. | 73697 | 15.48 | 22.34 | 1.94 | 6.80 | 11.46 | 22.43 | 1.75 | 5.76 |
| + DE 10 A 20 SM. | 51892 | 10.78 | 17.62 | 0.97 | 1.90 | 9.39 | 15.08 | 0.55 | 2.66 |
| + DE 20 SM. | 25203 | 12.18 | 9.15 | 0.97 | 0.37 | 4.47 | 2.21 | 0.22 | 1.33 |
| S/ DECLARACAO..... | 12387 | 7.13 | 5.96 | 0.22 | 0.10 | 0.66 | 0.74 | 0.00 | 0.22 |
| HUVENS..... | 427 | 0.17 | 0.19 | 0.00 | 0.00 | 0.11 | 0.00 | 0.00 | 0.00 |
| S/ RENDIMENTO..... | 425312 | 23498 | 62282 | 31298 | 121323 | 67069 | 27125 | 12452 | 80225 |
| ATE 1/4 SA..... | 7273 | 0.45 | 0.17 | 9.91 | 0.44 | 2.39 | 0.39 | 8.55 | 0.93 |
| + DE 1/4 A 1/2 SM. | 8751 | 1.36 | 0.17 | 3.75 | 1.05 | 3.50 | 0.00 | 8.54 | 3.06 |
| + DE 1/2 A 1 SM. | 18151 | 0.45 | 0.00 | 16.39 | 3.43 | 4.73 | 0.79 | 8.53 | 5.32 |
| + DE 1 A 2 SM. | 90261 | 6.82 | 4.80 | 44.02 | 22.80 | 18.63 | 7.48 | 24.77 | 33.16 |
| + DE 2 A 3 SM. | 134898 | 13.65 | 17.65 | 20.46 | 45.25 | 27.07 | 29.53 | 26.50 | 37.28 |
| + DE 3 A 5 SM. | 47551 | 6.82 | 10.29 | 2.05 | 14.00 | 13.22 | 19.67 | 5.95 | 9.05 |
| + DE 5 A 10 SM. | 51597 | 13.18 | 24.19 | 2.05 | 9.86 | 11.94 | 23.23 | 11.13 | 6.39 |
| + DE 10 A 20 SM. | 35563 | 20.90 | 20.24 | 0.68 | 2.46 | 11.46 | 15.75 | 4.27 | 2.93 |
| + DE 20 SM. | 15653 | 15.54 | 13.04 | 0.34 | 0.53 | 6.05 | 2.36 | 1.71 | 1.60 |
| S/ DECLARACAO..... | 11001 | 16.36 | 9.26 | 0.34 | 0.18 | 0.56 | 0.79 | 0.00 | 0.27 |
| MULHERES..... | 213 | 0.45 | 0.17 | 0.00 | 0.00 | 0.00 | 0.00 | 0.00 | 0.00 |
| S/ RENDIMENTO..... | 303404 | 37808 | 48672 | 1710 | 81109 | 30731 | 1920 | 85156 | 16218 |
| ATE 1/4 SA..... | 7471 | 0.00 | 1.10 | 6.26 | 0.92 | 6.93 | 0.00 | 4.01 | 3.29 |
| + DE 1/4 A 1/2 SM. | 46756 | 2.82 | 0.22 | 43.80 | 21.85 | 3.83 | 0.00 | 28.22 | 11.19 |
| + DE 1/2 A 1 SM. | 44518 | 7.04 | 1.09 | 24.97 | 10.26 | 6.60 | 0.50 | 33.53 | 15.78 |
| + DE 1 A 2 SM. | 67975 | 9.29 | 10.97 | 6.26 | 32.23 | 19.78 | 22.24 | 24.81 | 32.24 |
| + DE 2 A 3 SM. | 70643 | 25.07 | 32.02 | 0.00 | 27.35 | 32.33 | 38.85 | 8.65 | 30.52 |
| + DE 3 A 5 SM. | 22002 | 12.40 | 14.24 | 0.00 | 3.95 | 12.85 | 22.24 | 0.50 | 2.62 |
| + DE 5 A 10 SM. | 22100 | 16.90 | 19.97 | 0.00 | 2.23 | 10.42 | 11.14 | 0.38 | 2.63 |
| + DE 10 A 20 SM. | 16329 | 17.46 | 14.25 | 6.26 | 1.05 | 4.86 | 5.52 | 0.00 | 1.31 |
| + DE 20 SA..... | 5550 | 7.61 | 4.16 | 12.46 | 0.13 | 1.04 | 0.00 | 0.00 | 0.00 |
| S/ DECLARACAO..... | 1286 | 1.40 | 1.75 | 0.00 | 0.00 | 0.00 | 0.00 | 0.00 | 0.00 |
| ATE 1/4 SA..... | 214 | 0.00 | 0.22 | 0.00 | 0.00 | 0.35 | 0.00 | 0.00 | 0.00 |

 PESSOAS (TOTAIS E SUBTOTAIS) E PERCENTUAIS (P/CULUNA)

 GRUPOS DE OCUPACAO

 *
 * TECNICA, * AGROPEC. * INDUSTR. * COMERCIO *
 * CIENTIF. * ADMINIS- * E PROD. * TRANSP. * E ATIVI- * PRESTAC. *
 * ARTIST. * EXTR. * E CUN- * DADS * E * DE
 * E ASSE- * TRATIVA * ANIMAL * TRUCAO * AUXILI- * COMUNIC. * SERVICOS *
 * MELHADA * *E VEGETAL * CIVIL * ARES *

 REGIAO METROPOLITANA DE FORTALEZA

6.2 - POPULACAO OCUPADA POR CARTEIRA DE TRABALHO ASSINADA PELO EMPREGADOR,
 SEGUNDO SEXO E GRUPOS DE OCUPACAO

| SEXO | PESSOAS (TOTAIS E SUBTOTAIS) E PERCENTUAIS (P/L INHA) | POSSUI * N/POSSUI * S/DECLAR. |
|---|---|-------------------------------|
| E. GRUPOS DE OCUPACAO | TOTAL | POSSUI * N/POSSUI * S/DECLAR. |
| TOTAL | 531.401 | 286.045 |
| TECNICA, CIENTIFICA, ARTISTICA E ASSEMBLHADA | 54.121 | 63.33 |
| ADMINISTRATIVA | 91.296 | 78.71 |
| AGROPECUARIA E PRODUCAO EX-TRATIVA ANIMAL E VEGETAL | 20.931 | 11.74 |
| INDUSTRIAS DE TRANSFORMACAO E CONSTRUCAO CIVIL | 137.734 | 58.45 |
| COMERCIO E ATIV. AUXILIARES | 39.500 | 55.66 |
| TRANSPORTE E COMUNICACAO | 22.740 | 79.80 |
| PRESTACAO DE SERVICIOS | 79.830 | 12.50 |
| OUTRAS | 85.329 | 54.82 |
| MULHERES | 316.452 | 183.479 |
| TECNICA, CIENTIFICA, ARTISTICA E ASSEMBLHADA | 18.795 | 70.45 |
| ADMINISTRATIVA | 46.896 | 81.99 |
| AGROPECUARIA E PRODUCAO EX-TRATIVA ANIMAL E VEGETAL | 20.183 | 11.12 |
| INDUSTRIAS DE TRANSFORMACAO E CONSTRUCAO CIVIL | 99.855 | 55.83 |
| COMERCIO E ATIV. AUXILIARES | 26.695 | 47.20 |
| TRANSPORTE E COMUNICACAO | 20.820 | 79.47 |
| PRESTACAO DE SERVICIOS | 10.357 | 40.21 |
| OUTRAS | 72.851 | 55.57 |
| MULHERES | 215.029 | 102.566 |
| TECNICA, CIENTIFICA, ARTISTICA E ASSEMBLHADA | 35.326 | 59.54 |
| ADMINISTRATIVA | 44.400 | 75.24 |
| AGROPECUARIA E PRODUCAO EX-TRATIVA ANIMAL E VEGETAL | 7.748 | 28.47 |
| INDUSTRIAS DE TRANSFORMACAO E CONSTRUCAO CIVIL | 37.879 | 65.35 |
| COMERCIO E ATIV. AUXILIARES | 12.805 | 73.30 |
| TRANSPORTE E COMUNICACAO | 1.920 | 83.38 |
| PRESTACAO DE SERVICIOS | 69.473 | 8.46 |
| OUTRAS | 12.478 | 50.43 |





 REGIÃO METROPOLITANA DE FORTALEZA

7.1.1- DISTRIBUICAO DAS FAMILIAS POR RENDA FAMILIAR P/ CAPITA DE TODAS AS FONTES, SEGUNDO SEXO E GRUPOS DE IDADE DO CHEFE

| SEXO | | FAMILIAS (TOTAIS E SUBTOTAIS) E PERCENTUAIS (P/LINHA) | | | | | | | | | | | |
|----------------------|--|---|-------|---|--------|---|-------|---|-------|---|------|---|------|
| E IDADE DO CHEFE | | * ATE * > 1/4 * > 1/2 * > 1 * > 2 * > 3 * > 5 * > 10 * * | | * A * > 1 SM * 2 SM * 3 SM * 5 SM * 10 SM * 20 SM * * | | * A * > 1 SM * 1/2 SM * 1 SM * 2 SM * 3 SM * 5 SM * 10 SM * 20 SM * * | | * A * > 1 SM * 1/2 SM * 1 SM * 2 SM * 3 SM * 5 SM * 10 SM * 20 SM * * | | * A * > 1 SM * 1/2 SM * 1 SM * 2 SM * 3 SM * 5 SM * 10 SM * 20 SM * * | | * A * > 1 SM * 1/2 SM * 1 SM * 2 SM * 3 SM * 5 SM * 10 SM * 20 SM * * | |
| TOTAL | | 437122 | 10244 | 51159 | 106931 | 115257 | 76675 | 24561 | 22752 | 19014 | 5874 | 1521 | 534 |
| ATE 20 ANOS..... | | 101455 | 7.57 | 11.89 | 24.74 | 28.21 | 16.00 | 4.63 | 3.37 | 2.63 | 6.74 | 0.21 | 0.00 |
| 30 A 39 ANOS..... | | 111795 | 1.43 | 16.91 | 24.64 | 22.07 | 17.09 | 5.92 | 5.06 | 5.16 | 1.24 | 0.28 | 0.00 |
| 40 A 49 ANOS..... | | 81553 | 0.72 | 12.43 | 27.37 | 25.82 | 16.53 | 4.46 | 6.39 | 4.22 | 1.33 | 0.48 | 0.24 |
| 50 A 59 ANOS..... | | 64405 | 0.49 | 7.96 | 20.07 | 29.68 | 18.23 | 8.12 | 6.31 | 5.81 | 2.32 | 0.66 | 0.33 |
| 60 ANOS OU MAIS..... | | 70914 | 0.00 | 5.72 | 26.81 | 28.60 | 21.09 | 5.72 | 5.58 | 4.57 | 1.35 | 0.60 | 0.15 |
| IDADE IGNORADA..... | | 0 | 0.00 | 0.00 | 0.00 | 0.00 | 0.00 | 0.00 | 0.00 | 0.00 | 0.00 | 0.00 | 0.00 |
| HOMENS..... | | 332970 | 1601 | 34086 | 85775 | 88029 | 62804 | 19227 | 18271 | 15515 | 4913 | 1815 | 534 |
| ATE 20 ANOS..... | | 77446 | 1.24 | 8.55 | 27.17 | 30.75 | 18.62 | 5.66 | 3.72 | 3.31 | 0.69 | 0.25 | 0.00 |
| 30 A 39 ANOS..... | | 91622 | 0.35 | 15.04 | 24.94 | 22.15 | 18.89 | 5.59 | 5.71 | 5.36 | 1.03 | 0.55 | 0.00 |
| 40 A 49 ANOS..... | | 70186 | 0.46 | 12.03 | 28.15 | 24.21 | 17.20 | 4.41 | 6.39 | 4.71 | 1.52 | 0.60 | 0.30 |
| 50 A 59 ANOS..... | | 47133 | 0.00 | 7.26 | 19.96 | 28.80 | 17.45 | 8.61 | 7.26 | 6.80 | 2.49 | 0.51 | 0.25 |
| 60 ANOS OU MAIS..... | | 46583 | 0.00 | 3.90 | 27.30 | 28.66 | 23.16 | 5.51 | 4.82 | 4.13 | 1.37 | 0.92 | 0.23 |
| IDADE IGNORADA..... | | 0 | 0.00 | 0.00 | 0.00 | 0.00 | 0.00 | 0.00 | 0.00 | 0.00 | 0.00 | 0.00 | 0.00 |
| MULHERES..... | | 104152 | 6643 | 17073 | 23056 | 27528 | 13371 | 5334 | 4481 | 3059 | 961 | 166 | 0 |
| ATE 20 ANOS..... | | 24009 | 28.00 | 22.64 | 16.88 | 20.02 | 7.55 | 1.33 | 2.23 | 0.44 | 0.89 | 0.00 | 0.00 |
| 30 A 39 ANOS..... | | 20173 | 6.35 | 25.40 | 23.28 | 21.59 | 9.00 | 7.40 | 2.11 | 4.24 | 0.00 | 0.52 | 0.00 |
| 40 A 49 ANOS..... | | 13367 | 1.84 | 13.95 | 24.41 | 31.98 | 13.95 | 4.65 | 6.39 | 2.35 | 0.58 | 0.00 | 0.00 |
| 50 A 59 ANOS..... | | 17272 | 1.84 | 5.89 | 20.39 | 32.08 | 20.36 | 6.80 | 3.70 | 3.09 | 1.85 | 0.00 | 0.00 |
| 60 ANOS OU MAIS..... | | 24331 | 0.00 | 5.21 | 25.89 | 28.48 | 17.12 | 6.13 | 7.02 | 4.82 | 1.32 | 0.00 | 0.00 |
| IDADE IGNORADA..... | | 0 | 0.00 | 0.00 | 0.00 | 0.00 | 0.00 | 0.00 | 0.00 | 0.00 | 0.00 | 0.00 | 0.00 |

REGIAO METROPOLITANA DE FORTALEZA

7.1.2 - DISTRIBUICAO DAS PESSOAS POR RENDA FAMILIAR P/ CAPITA DE TODAS AS FONTES, SEGUNDO SEXO E GRUPOS DE IDADE DO CHEFE

| SEXO | TOTAL | ATE | 1/4 SM | 1/2 SM | 1 SM | 2 SM | 3 SM | 5 SM | 10 SM | 20 SM | > 20 SM | IDADE | TOTAL | ATE | 1/4 SM | 1/2 SM | 1 SM | 2 SM | 3 SM | 5 SM | 10 SM | 20 SM | > 20 SM | |
|-----------------|---------|-------|--------|--------|--------|--------|--------|-------|-------|-------|---------|-------|-------|-----|--------|--------|------|------|------|------|-------|-------|---------|--|
| TOTAL | 1911505 | 25829 | 275008 | 523232 | 478523 | 299853 | 100879 | 95132 | 77838 | 22202 | 7471 | 1602 | | | | | | | | | | | | |
| 20 A 29 ANOS | 34818 | 548 | 1460 | 2694 | 2752 | 1457 | 459 | 287 | 265 | 057 | 019 | 000 | | | | | | | | | | | | |
| 30 A 39 ANOS | 52016 | 096 | 2162 | 2601 | 2057 | 1527 | 499 | 484 | 448 | 113 | 012 | 000 | | | | | | | | | | | | |
| 40 A 49 ANOS | 48193 | 037 | 1489 | 3267 | 2339 | 1402 | 356 | 556 | 405 | 104 | 035 | 007 | | | | | | | | | | | | |
| 50 A 59 ANOS | 318358 | 620 | 976 | 2277 | 2961 | 1646 | 781 | 587 | 433 | 194 | 094 | 030 | | | | | | | | | | | | |
| 60 ANOS OU MAIS | 256414 | 000 | 579 | 2644 | 2822 | 2015 | 633 | 579 | 483 | 125 | 058 | 012 | | | | | | | | | | | | |
| IDADE IGNORADA | 0 | 000 | 000 | 000 | 000 | 000 | 000 | 000 | 000 | 000 | 000 | 000 | | | | | | | | | | | | |
| HOMENS | 1575221 | 5015 | 212075 | 448945 | 388749 | 257254 | 83480 | 81046 | 70154 | 19532 | 7365 | 1602 | | | | | | | | | | | | |
| 20 A 29 ANOS | 270780 | 091 | 1156 | 2910 | 2953 | 1624 | 540 | 323 | 319 | 059 | 024 | 000 | | | | | | | | | | | | |
| 30 A 39 ANOS | 447325 | 033 | 1962 | 2671 | 2050 | 1649 | 470 | 537 | 484 | 131 | 012 | 000 | | | | | | | | | | | | |
| 40 A 49 ANOS | 411922 | 026 | 1478 | 3382 | 2175 | 1444 | 350 | 534 | 446 | 116 | 041 | 008 | | | | | | | | | | | | |
| 50 A 59 ANOS | 255610 | 000 | 582 | 2327 | 2862 | 1557 | 802 | 631 | 489 | 196 | 117 | 037 | | | | | | | | | | | | |
| 60 ANOS OU MAIS | 109594 | 000 | 371 | 2736 | 2866 | 2122 | 691 | 535 | 473 | 118 | 079 | 017 | | | | | | | | | | | | |
| IDADE IGNORADA | 0 | 000 | 000 | 000 | 000 | 000 | 000 | 000 | 000 | 000 | 000 | 000 | | | | | | | | | | | | |
| MULHERES | 336348 | 20814 | 66933 | 74283 | 89774 | 42599 | 17399 | 14086 | 7684 | 2670 | 106 | 000 | | | | | | | | | | | | |
| 20 A 29 ANOS | 64038 | 2484 | 2748 | 1783 | 1901 | 750 | 117 | 133 | 033 | 050 | 000 | 000 | | | | | | | | | | | | |
| 30 A 39 ANOS | 72691 | 485 | 3393 | 2172 | 2101 | 778 | 675 | 161 | 220 | 000 | 014 | 000 | | | | | | | | | | | | |
| 40 A 49 ANOS | 70041 | 106 | 1555 | 2591 | 3308 | 1159 | 396 | 685 | 168 | 030 | 000 | 000 | | | | | | | | | | | | |
| 50 A 59 ANOS | 62758 | 102 | 553 | 2076 | 3368 | 2006 | 698 | 408 | 204 | 187 | 000 | 000 | | | | | | | | | | | | |
| 60 ANOS OU MAIS | 66820 | 000 | 1167 | 2380 | 2698 | 1711 | 687 | 703 | 511 | 144 | 060 | 000 | | | | | | | | | | | | |
| IDADE IGNORADA | 0 | 000 | 000 | 000 | 000 | 000 | 000 | 000 | 000 | 000 | 000 | 000 | | | | | | | | | | | | |



REGIÃO METROPOLITANA DE FORTALEZA

7.2.1 - DISTRIBUICAO DAS FAMILIAS POR RENDA FAMILIAR P/ CAPITA DE TODAS AS FONTES, SEGUNDO GRUPOS DE OCUPACAO DO CHEFE

| GRUPOS DE OCUPACAO DO CHEFE | TOTAL | SEM ATE 1/4 | > 1/4 | > 1/2 | > 1 | > 2 | > 3 | > 5 | > 10 | > 20 | TOTAL | |
|---|--------|-------------|-------|-------|-------|-------|-------|-------|-------|------|-------|-----|
| TECNICA, CIENTIFICA, ARTISTICA E ASSEMBLHADA | 22961 | 0.00 | 1.85 | 5.57 | 15.36 | 20.00 | 9.77 | 17.20 | 23.26 | 5.59 | 0.93 | |
| ADMINISTRATIVA | 53204 | 0.00 | 0.80 | 7.43 | 16.46 | 26.70 | 11.04 | 14.87 | 14.26 | 4.01 | 3.01 | |
| AGRICULTURA E PRODUCAO EXTRATIVA ANIMAL E VEGETAL | 17842 | 0.00 | 23.36 | 41.31 | 25.74 | 6.00 | 2.39 | 0.60 | 0.00 | 0.60 | 0.00 | |
| INDUSTR. DE TRANSF. E CONSTR. CIVIL | 69109 | 0.00 | 13.26 | 34.05 | 33.84 | 14.11 | 3.55 | 0.75 | 0.43 | 0.00 | 0.00 | |
| COMERCIO E ATIV. AUXILIARES | 50088 | 0.00 | 9.16 | 20.68 | 25.59 | 24.09 | 8.31 | 7.25 | 3.83 | 0.85 | 0.21 | |
| TRANSPORTE E COMUNICACAO | 21786 | 0.00 | 4.90 | 23.03 | 34.81 | 25.97 | 4.90 | 4.42 | 1.47 | 0.49 | 0.00 | |
| PRESTACAO DE SERVICOS | 21661 | 0.00 | 32.50 | 28.08 | 26.10 | 9.37 | 3.45 | 0.00 | 0.49 | 0.00 | 0.00 | |
| OUTRAS | 54369 | 0.00 | 14.94 | 35.17 | 30.25 | 13.94 | 3.34 | 1.18 | 0.98 | 0.20 | 0.00 | |
| TOTAL | 341020 | 0 | 38988 | 86933 | 92925 | 61189 | 19864 | 17945 | 16236 | 4552 | 1921 | 427 |

FAMILIAS (TOTAIS) E PERCENTUAIS (P/LINHA)



REGIÃO METROPOLITANA DE FORTALEZA

7.2.2 - DISTRIBUICAO DAS PESSOAS POR RENDA FAMILIAR P/ CAPITA DE TODAS AS FOMES, SEGUNDO GRUPOS DE OCUPACAO DO CHEFE

GRUPOS DE OCUPACAO DO CHEFE
TOTAL
* SEM
* REND.

Table with 10 columns: Occupation Group, Total, > 1/4 ATE, > 1/2 ATE, > 1 ATE, > 2 ATE, > 3 ATE, > 5 ATE, > 10 ATE, > 20 SM, > 20 SM S/DECL. Rows include categories like 'TECHICA, CIENTIFICA, ARTISTICA E ASSEME-LHAGA', 'ADMINISTRATIVA', 'AGRICULTURA E Pecuaria', etc.



REGIAO METROPOLITANA DE FORTALEZA

7.3.1 -DISTRIBUICAO DAS FAMILIAS POR RENDA FAMILIAR P/ CAPITA DE TODAS AS FONTES, SEGUNDO NUMERO DE CRIANCAS NA FAMILIA

| JUVENS DE CRIANCAS NA FAMILIA | FAMILIAS (TOTAIS) E PERCENTUAIS (P/CULUNA) | | | | | | | | | | | |
|-------------------------------------|--|-------|-------|--------|--------|-------|-------|-------|-------|-------|---------|--------|
| | TOTAL | SEM | REND. | 1/4 SM | 1/2 SM | 1 SM | 2 SM | 3 SM | 5 SM | 10 SM | > 20 SM | S/DECL |
| TOTAL..... | 437122 | 10244 | 51159 | 108831 | 115557 | 76675 | 24561 | 22752 | 19014 | 5874 | 1921 | 534 |
| 0 | 131770 | 7.26 | 6.68 | 18.26 | 33.16 | 45.40 | 42.18 | 44.61 | 46.61 | 58.20 | 77.82 | 59.92 |
| 1 | 117804 | 62.56 | 17.11 | 24.44 | 30.50 | 25.63 | 33.02 | 30.04 | 24.17 | 19.49 | 11.09 | 40.07 |
| 2 | 77109 | 22.89 | 17.74 | 20.02 | 18.95 | 15.46 | 14.36 | 12.20 | 15.16 | 14.54 | 5.52 | 0.00 |
| 3 | 56402 | 4.17 | 18.80 | 17.86 | 11.10 | 9.61 | 7.39 | 9.86 | 11.80 | 7.27 | 0.00 | 0.00 |
| 4 OU MAIS | 54037 | 3.11 | 39.67 | 19.42 | 6.29 | 3.90 | 3.04 | 3.28 | 2.25 | 0.00 | 5.57 | 0.00 |



 REGIÃO METROPOLITANA DE FORTALEZA

7.3.2 - DISTRIBUIÇÃO DAS PESSOAS POR RENDA FAMILIAR P/ CAPITA DE TODAS AS FONTES, SEGUNDO NÚMERO DE CRIANÇAS NA FAMÍLIA

 PESSOAS (TOTAIS) E PERCENTUAIS (P/COLUNA)

| NÚMERO DE CRIANÇAS NA FAMÍLIA | TOTAL | SEM ATE | > 1/4 | > 1/2 | > 1 | > 2 | > 3 | > 5 | > 10 | > 20 | SM | S/DECL |
|-------------------------------|---------|---------|--------|--------|--------|--------|--------|-------|-------|-------|-------|--------|
| TOTAL..... | 1911569 | 25829 | 275008 | 523232 | 478523 | 299853 | 100879 | 95132 | 77838 | 22202 | 7471 | 1602 |
| 0 | 387828 | 5.35 | 2.79 | 10.02 | 23.24 | 33.96 | 32.17 | 36.25 | 35.37 | 45.68 | 65.73 | 33.33 |
| 1 | 423938 | 52.09 | 5.45 | 16.96 | 27.60 | 25.35 | 33.85 | 29.97 | 21.67 | 25.46 | 14.28 | 66.67 |
| 2 | 355301 | 28.10 | 13.89 | 19.10 | 21.11 | 19.11 | 18.32 | 14.59 | 18.37 | 17.31 | 7.13 | 0.00 |
| 3 | 319663 | 8.26 | 17.64 | 21.40 | 15.75 | 14.21 | 9.84 | 13.69 | 16.46 | 11.54 | 0.00 | 0.00 |
| 4 OU MAIS | 424839 | 6.19 | 56.22 | 32.52 | 12.29 | 7.37 | 5.82 | 5.50 | 4.12 | 0.00 | 12.85 | 0.00 |

 REGIAO METROPOLITANA DE FORTALEZA

P.1.1 - FAMILIAS RESIDENTES EM DOMICILIOS PARTICULARES PERMANENTES, POR RENDA FAMILIAR P/CAPITA DE TODAS AS FONTES,
 SEGUNDO ALGUMAS CARACTERISTICAS DO DOMICILIO

| FAMILIAS (TOTAIS) E PERCENTUAIS (P/LINHA) | | | | | | | | | | | | | | | | | | | | |
|---|--------|--------|-------|--------|--------|-------|-------|-------|-------|------|------|------|---|-------|---|-------|---|--------|---|--------|
| | TOTAL | SEM | ATE | > 1/4 | > 1/2 | > 1 | > 2 | > 3 | > 5 | > 10 | > 20 | | | | | | | | | |
| CO | * | SEH | * | A | A | A | A | A | A | A | A | | | | | | | | | |
| DOMICILIO | * | 1/4 SM | * | 1/2 SM | * | 1 SM | * | 2 SM | * | 3 SM | * | 5 SM | * | 10 SM | * | 20 SM | * | >20 SM | * | S/DECL |
| TOTAL..... | 436481 | 10244 | 51159 | 108724 | 115343 | 76568 | 24561 | 22645 | 18508 | 5874 | 1521 | 534 | | | | | | | | |
| ILUMINACAO ELETRICA | | | | | | | | | | | | | | | | | | | | |
| TEM | 286919 | 2.29 | 9.58 | 22.41 | 27.32 | 19.21 | 6.32 | 5.82 | 4.89 | 1.52 | 0.50 | 0.14 | | | | | | | | |
| NAO TEM | 49552 | 2.80 | 28.44 | 44.39 | 19.40 | 4.52 | 0.21 | 0.21 | 0.00 | 0.00 | 0.00 | 0.00 | | | | | | | | |
| S/DECLAR. | 0 | 0.00 | 0.00 | 0.00 | 0.00 | 0.00 | 0.00 | 0.00 | 0.00 | 0.00 | 0.00 | 0.00 | | | | | | | | |
| FILTRO | | | | | | | | | | | | | | | | | | | | |
| TEM | 293692 | 2.19 | 8.84 | 20.76 | 25.31 | 20.07 | 7.27 | 6.69 | 6.18 | 1.85 | 0.65 | 0.18 | | | | | | | | |
| NAO TEM | 142789 | 2.69 | 17.65 | 33.43 | 28.72 | 12.34 | 2.24 | 2.09 | 0.52 | 0.30 | 0.00 | 0.00 | | | | | | | | |
| S/DECLAR. | 0 | 0.00 | 0.00 | 0.00 | 0.00 | 0.00 | 0.00 | 0.00 | 0.00 | 0.00 | 0.00 | 0.00 | | | | | | | | |
| GELADEIRA | | | | | | | | | | | | | | | | | | | | |
| TEM | 275534 | 2.13 | 6.01 | 16.43 | 26.28 | 23.10 | 8.22 | 7.98 | 6.82 | 2.13 | 0.70 | 0.19 | | | | | | | | |
| NAO TEM | 169947 | 2.72 | 21.50 | 39.42 | 26.68 | 8.03 | 1.19 | 0.40 | 0.06 | 0.00 | 0.00 | 0.00 | | | | | | | | |
| S/DECLAR. | 0 | 0.00 | 0.00 | 0.00 | 0.00 | 0.00 | 0.00 | 0.00 | 0.00 | 0.00 | 0.00 | 0.00 | | | | | | | | |
| TOTAL DOMICILIOS | | | | | | | | | | | | | | | | | | | | |
| PART. PERMANENTES | 394214 | | | | | | | | | | | | | | | | | | | |
| TOTAL OUTROS DOMI- | | | | | | | | | | | | | | | | | | | | |
| CILIOS:..... | 641 | | | | | | | | | | | | | | | | | | | |



REGIÃO METROPOLITANA DE FORTALEZA

3.1.2 - PESSOAS RESIDENTES EM DOMÍCILOS PARTICULARES PERMANENTES, POR RENDA FAMILIAR P/CAPITA DE TODAS AS FONTES, SEGUNDO ALGUMAS CARACTERÍSTICAS DO DOMÍCIO

| | 1910502 | 25829 | 278008 | 522805 | 478309 | 299746 | 100879 | 95025 | 77626 | 22202 | 7471 | 1602 |
|------------------------|---------|-------|--------|--------|--------|--------|--------|-------|-------|-------|------|------|
| CARACTERÍSTICAS | | | | | | | | | | | | |
| TOTAL | 1695971 | 1.33 | 11.94 | 25.00 | 26.40 | 17.36 | 5.94 | 5.60 | 4.58 | 1.31 | 0.44 | 0.09 |
| NAO TE4 | 214531 | 1.49 | 35.64 | 46.09 | 14.24 | 2.44 | 0.05 | 0.05 | 0.00 | 0.00 | 0.00 | 0.00 |
| S/DECLAR. | 0 | 0.00 | 0.00 | 0.00 | 0.00 | 0.00 | 0.00 | 0.00 | 0.00 | 0.00 | 0.00 | 0.00 |
| FILTRC | | | | | | | | | | | | |
| TE4 | 1310804 | 1.28 | 10.52 | 23.51 | 24.39 | 18.66 | 6.98 | 6.58 | 5.77 | 1.61 | 0.57 | 0.12 |
| NAO TE4 | 593698 | 1.51 | 23.52 | 35.80 | 26.44 | 9.19 | 1.56 | 1.46 | 0.34 | 0.18 | 0.00 | 0.00 |
| S/DECLAR. | 0 | 0.00 | 0.00 | 0.00 | 0.00 | 0.00 | 0.00 | 0.00 | 0.00 | 0.00 | 0.00 | 0.00 |
| SELADURA | | | | | | | | | | | | |
| TE4 | 1235710 | 1.23 | 7.19 | 19.32 | 26.50 | 21.51 | 7.92 | 7.64 | 6.26 | 1.80 | 0.60 | 0.13 |
| NAO TE4 | 674792 | 1.58 | 28.18 | 42.09 | 22.36 | 5.03 | 0.63 | 0.09 | 0.03 | 0.00 | 0.00 | 0.00 |
| S/DECLAR. | 0 | 0.00 | 0.00 | 0.00 | 0.00 | 0.00 | 0.00 | 0.00 | 0.00 | 0.00 | 0.00 | 0.00 |
| TOTAL DOMÍCILOS | | | | | | | | | | | | |
| PART. PERMANENTES | 394214 | | | | | | | | | | | |
| TOTAL OUTROS DOMÍCILOS | 641 | | | | | | | | | | | |



 REGIÃO METROPOLITANA DE FORTALEZA

P.2.1 - FAMILIAS RESIDENTES EM DOMICILIOS PARTICULARES PERMANENTES, POR RENDA FAMILIAR P/CAPITA DE TODAS AS FONTES,
 SEGUNDO ALGUMAS CARACTERISTICAS DO DOMICILIO

 * FAMILIAS (TOTAIS) E PERCENTUAIS (P/LINHA)

| CARACTERISTICAS DO DOMICILIO | * TOTAL * | * SEM ATE * > 1/4 * | * ATE * > 1/2 * | * > 1/2 * | * > 3 * | * > 5 * | * > 10 * | * > 20 SM * | * S/DECL * | | | |
|---------------------------------------|-----------|---------------------|-----------------|-----------|---------|---------|----------|-------------|------------|------|------|------|
| TOTAL | 436481 | 10244 | 51159 | 108724 | 115243 | 76569 | 24561 | 22645 | 18508 | 5874 | 1921 | 534 |
| CASA OU APARTAMENTO | 400173 | 2.21 | 10.28 | 23.59 | 26.95 | 18.52 | 6.03 | 5.60 | 4.72 | 1.47 | 0.48 | 0.13 |
| DURAVEL | 384147 | 2.17 | 9.65 | 22.69 | 27.30 | 19.04 | 6.25 | 5.81 | 4.92 | 1.53 | 0.50 | 0.14 |
| NÃO-DURAVEL | 15026 | 3.33 | 25.35 | 45.33 | 18.65 | 6.01 | 0.67 | 0.67 | 0.00 | 0.00 | 0.00 | 0.00 |
| RUSTICO OU QUARTO OU CONDOMINIO | 36308 | 3.92 | 27.64 | 39.41 | 20.60 | 6.77 | 1.17 | 0.59 | 0.00 | 0.00 | 0.00 | 0.00 |
| DURAVEL | 7793 | 5.47 | 16.44 | 26.02 | 32.89 | 13.72 | 2.73 | 2.73 | 0.00 | 0.00 | 0.00 | 0.00 |
| NÃO-DURAVEL | 29515 | 3.37 | 30.71 | 43.06 | 17.24 | 4.87 | 0.75 | 0.00 | 0.00 | 0.00 | 0.00 | 0.00 |



 REGIÃO METROPOLITANA DE FORTALEZA

R.2.2 - PESSOAS RESIDENTES EM DOMÍLIOS PARTICULARES PERMANENTES, POR RENDA FAMILIAR P/CAPITA DE TODAS AS FONTES,
 SEGUNDO ALGUMAS CARACTERÍSTICAS DO DOMÍLIO

| CARACTERÍSTICAS DO DOMÍLIO | PESSOAS (TOTAIS) E PERCENTUAIS (P/LINHA) | | | | | | | | | | | |
|------------------------------|--|-------|--------|---------|---------|--------|--------|-------|-------|--------|-----------|------|
| | TOTAL | * SFM | * ATE | * > 1/4 | * > 1/2 | * > 1 | * > 2 | * > 3 | * > 5 | * > 10 | * > 20 SM | |
| TOTAL | 1917502 | 25825 | 275008 | 522805 | 478309 | 299746 | 100879 | 95025 | 77626 | 22202 | 7471 | 1602 |
| CASA OU APARTAMENTO | 1775121 | 1.28 | 12.87 | 26.38 | 25.71 | 16.65 | 5.63 | 5.34 | 4.37 | 1.25 | 0.42 | 0.09 |
| DURAVEL | 1693990 | 1.25 | 11.86 | 25.58 | 26.22 | 17.21 | 5.88 | 5.58 | 4.58 | 1.31 | 0.44 | 0.09 |
| NÃO-DURAVEL | 91131 | 1.97 | 33.94 | 43.03 | 15.13 | 5.00 | 0.53 | 0.39 | 0.00 | 0.00 | 0.00 | 0.00 |
| RUSTICO OU QUARTO OU COZINHA | 135381 | 2.26 | 37.38 | 40.29 | 16.17 | 3.08 | 0.63 | 0.16 | 0.00 | 0.00 | 0.00 | 0.00 |
| DURAVEL | 23285 | 4.21 | 24.21 | 27.89 | 33.16 | 7.37 | 2.10 | 1.05 | 0.00 | 0.00 | 0.00 | 0.00 |
| NÃO-DURAVEL | 115096 | 1.95 | 39.70 | 42.48 | 13.19 | 2.32 | 0.37 | 0.00 | 0.00 | 0.00 | 0.00 | 0.00 |

REGIÃO METROPOLITANA DE FORTALEZA
 8.3.1 - FAMILIAS RESIDENTES EM DOMICILIOS PARTICULARES PERMANENTES, POR RENDA FAMILIAR P/CAPITA DE TOUTAS AS FONTES,
 SEGUNDO ALGUMAS CARACTERISTICAS DO DOMICILIO

| | | FAMILIAS (TOTAIS) E PERCENTUAIS (P/LINHA) | | | | | | | | | | | | | | | | | | | | | | | |
|-----------------|--------|---|-------|----------|--------|--------|-------|--------|-------|--------|------|--------|--|---------|--|---------|--|-------|--|-------|--|--------|--|-------|--|
| | | ATE | | > 1/4 | | > 1/2 | | > 1 | | > 2 | | > 3 | | > 5 | | > 10 | | > 20 | | SM | | S/DECL | | | |
| | | * SEM | | * A | | * A | | * A | | * A | | * A | | * A | | * A | | * A | | * A | | * A | | * A | |
| | | * 1/4 SM | | * 1/2 SM | | * 1 SM | | * 2 SM | | * 3 SM | | * 5 SM | | * 10 SM | | * 20 SM | | * A | | * A | | * A | | * A | |
| | | * 10 | | * 20 | | * 30 | | * 40 | | * 50 | | * 60 | | * 70 | | * 80 | | * 90 | | * 100 | | * 110 | | * 120 | |
| | | * 130 | | * 140 | | * 150 | | * 160 | | * 170 | | * 180 | | * 190 | | * 200 | | * 210 | | * 220 | | * 230 | | * 240 | |
| TOTAL | 436481 | 10244 | 51159 | 108124 | 115343 | 76568 | 24561 | 22645 | 18508 | 5874 | 1921 | 534 | | | | | | | | | | | | | |
| ABJA | 436481 | 2335 | 1172 | 2491 | 2642 | 1754 | 563 | 519 | 433 | 134 | 044 | 012 | | | | | | | | | | | | | |
| REDE GERAL | 263707 | 207 | 767 | 1963 | 2560 | 2166 | 739 | 708 | 620 | 191 | 063 | 016 | | | | | | | | | | | | | |
| FOSSA SEPTICA | 103694 | 267 | 1411 | 3172 | 2770 | 1370 | 381 | 309 | 216 | 072 | 020 | 010 | | | | | | | | | | | | | |
| OUTRAS | 64090 | 300 | 2484 | 3600 | 2782 | 650 | 117 | 067 | 000 | 000 | 000 | 000 | | | | | | | | | | | | | |
| ESGOTO | 436481 | 235 | 1172 | 2491 | 2642 | 1754 | 563 | 519 | 433 | 134 | 044 | 012 | | | | | | | | | | | | | |
| REDE GERAL | 36027 | 116 | 612 | 1429 | 2158 | 1894 | 786 | 817 | 1571 | 612 | 116 | 087 | | | | | | | | | | | | | |
| FOSSA SEPTICA | 216532 | 202 | 690 | 1593 | 2456 | 2470 | 863 | 858 | 631 | 163 | 069 | 005 | | | | | | | | | | | | | |
| OUTRAS | 126020 | 305 | 1441 | 3576 | 3271 | 1076 | 229 | 068 | 017 | 008 | 000 | 008 | | | | | | | | | | | | | |
| LAGO TEM | 57252 | 279 | 2761 | 4179 | 2276 | 448 | 019 | 037 | 000 | 000 | 000 | 000 | | | | | | | | | | | | | |
| LIXO | 436481 | 235 | 1172 | 2491 | 2642 | 1754 | 563 | 519 | 433 | 134 | 044 | 012 | | | | | | | | | | | | | |
| COLETADO | 246795 | 199 | 714 | 1653 | 2483 | 2280 | 822 | 818 | 701 | 234 | 078 | 017 | | | | | | | | | | | | | |
| USE INADJ/ENFER | 29052 | 404 | 1653 | 3677 | 2978 | 809 | 257 | 074 | 147 | 000 | 000 | 000 | | | | | | | | | | | | | |
| OUTROS | 160634 | 259 | 1789 | 3563 | 2826 | 1117 | 219 | 140 | 073 | 006 | 000 | 007 | | | | | | | | | | | | | |



REGIÃO METROPOLITANA DE FORTALEZA

3.3.2 - PESSOAS RESIDENTES EM DOMÍCIOS PARTICULARES PERMANENTES, POR RENDA FAMILIAR P/CAPITA DE TODAS AS FONTES, SEGUNDO ALGUMAS CARACTERÍSTICAS DO DOMÍCIO

| CARACTERÍSTICAS DO DOMÍCIO | PESSOAS (TOTAIS) E PERCENTUAIS (P/LINHA) | | | | | | | | | | TOTAL | 1602 |
|----------------------------|--|-------|--------|--------|--------|--------|-------|-------|-------|------|-------|------|
| | 25829 | 27508 | 522805 | 478309 | 299746 | 100879 | 95025 | 77626 | 22202 | 7471 | | |
| TOTAL | 1910502 | 135 | 14.60 | 27.36 | 25.03 | 15.69 | 5.28 | 4.97 | 4.06 | 1.16 | 0.29 | 0.08 |
| ÁGUA | 1910502 | 1.25 | 9.29 | 21.84 | 25.95 | 19.90 | 6.97 | 6.74 | 5.74 | 1.63 | 0.56 | 0.12 |
| REDE GERAL | 450412 | 1.47 | 18.71 | 34.79 | 23.87 | 11.59 | 3.60 | 3.08 | 2.06 | 0.61 | 0.16 | 0.05 |
| PESSA NASCENTE | 269459 | 1.62 | 31.22 | 39.34 | 22.94 | 3.96 | 0.59 | 0.32 | 0.00 | 0.00 | 0.00 | 0.00 |
| OUTRA | 1910502 | 1.35 | 14.60 | 27.36 | 25.03 | 15.69 | 5.28 | 4.97 | 4.06 | 1.16 | 0.39 | 0.08 |
| ESGOTO | 1910502 | 0.68 | 7.64 | 17.67 | 21.69 | 18.14 | 7.37 | 6.41 | 13.57 | 5.80 | 0.61 | 0.41 |
| REDE GERAL | 955287 | 1.17 | 8.39 | 17.50 | 24.49 | 23.40 | 8.41 | 8.66 | 5.86 | 1.35 | 0.68 | 0.08 |
| PESSA SEPTICA | 553574 | 1.68 | 18.57 | 39.65 | 30.30 | 7.67 | 1.60 | 0.37 | 0.08 | 0.04 | 0.00 | 0.04 |
| REJUNTADO/OUTRA | 245161 | 1.74 | 34.28 | 44.25 | 17.42 | 2.18 | 0.04 | 0.09 | 0.00 | 0.00 | 0.00 | 0.00 |
| SEM LIXO | 1910502 | 1.16 | 8.94 | 18.13 | 24.91 | 21.20 | 8.05 | 8.00 | 6.71 | 2.05 | 0.70 | 0.13 |
| COM LIXO | 127178 | 2.18 | 22.83 | 39.13 | 26.11 | 5.37 | 2.01 | 0.67 | 1.63 | 0.00 | 0.00 | 0.00 |
| SEM LIXO | 711076 | 1.48 | 21.67 | 39.19 | 25.03 | 9.22 | 1.68 | 1.17 | 0.49 | 0.03 | 0.00 | 0.03 |



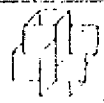

 REGIAO METROPOLITANA DE FORTALEZA

8.4 - PESSOAS DE 6 A 19 ANOS, POR RENDA FAMILIAR P/CAPITA DE TODAS AS FONTES, SEGUNDO ESCOLARIZACAO (GRAU E SERIE) E CLASSES DE IDADE

| ESCOLARIZACAO | TOTAL | SEM | ATE | 1/4 | 1/2 | 3/4 | 1 | 2 | 3 | 5 | 10 | 20 | >20 | S/DECL |
|---------------------|--------|------|--------|--------|--------|-------|-------|-------|-------|------|------|------|-----|--------|
| | | | | | | | | | | | | | | |
| TOTAL | 566332 | 5014 | 104304 | 133700 | 137300 | 69924 | 22634 | 19861 | 16977 | 4484 | 1815 | 319 | | |
| FREQUENTAM..... | 411421 | 0.78 | 17.17 | 30.95 | 23.80 | 14.06 | 4.80 | 3.81 | 3.37 | 0.86 | 0.34 | 0.05 | | |
| 6 A 10 ANOS.. | 157041 | 1.02 | 21.68 | 32.76 | 20.81 | 12.58 | 3.32 | 3.26 | 3.54 | 0.81 | 0.13 | 0.07 | | |
| 11 A 14 ANOS.. | 131856 | 0.81 | 18.78 | 33.59 | 22.92 | 13.04 | 4.29 | 3.48 | 2.19 | 0.49 | 0.40 | 0.00 | | |
| 15 A 19 ANOS.. | 122524 | 0.43 | 9.67 | 25.78 | 28.57 | 17.07 | 7.23 | 4.88 | 4.44 | 1.31 | 0.52 | 0.09 | | |
| MAQ-FREQUENTAM..... | 154911 | 1.17 | 21.71 | 36.38 | 25.43 | 7.79 | 1.86 | 2.69 | 2.00 | 0.62 | 0.28 | 0.07 | | |
| 6 A 10 ANOS.. | 34910 | 0.30 | 40.38 | 40.66 | 15.29 | 2.14 | 0.31 | 0.00 | 0.61 | 0.30 | 0.60 | 0.00 | | |
| 11 A 14 ANOS.. | 25409 | 0.83 | 25.00 | 46.75 | 19.74 | 3.37 | 1.68 | 1.68 | 1.68 | 0.64 | 0.00 | 0.42 | | |
| 15 A 19 ANOS.. | 94592 | 1.58 | 12.87 | 33.63 | 30.73 | 11.06 | 2.48 | 3.95 | 2.60 | 0.68 | 0.45 | 0.00 | | |
| FREQUENTAM 1 GRAU | 263004 | 0.73 | 22.54 | 34.92 | 21.25 | 11.33 | 3.16 | 2.55 | 2.71 | 0.65 | 0.12 | 0.04 | | |
| 1A. A 4A. SERIE.. | 157041 | 1.02 | 21.68 | 32.76 | 20.81 | 12.58 | 3.32 | 3.26 | 3.54 | 0.81 | 0.13 | 0.07 | | |
| 6 A 10 ANOS.. | 82417 | 0.26 | 25.65 | 39.50 | 20.34 | 9.59 | 2.59 | 1.29 | 0.39 | 0.26 | 0.13 | 0.00 | | |
| 11 A 14 ANOS.. | 24346 | 0.43 | 17.55 | 33.34 | 27.19 | 9.20 | 3.94 | 2.20 | 5.26 | 0.88 | 0.00 | 0.00 | | |
| 15 A 19 ANOS.. | 109632 | 1.07 | 9.25 | 26.38 | 29.31 | 17.91 | 5.94 | 5.06 | 3.60 | 0.87 | 0.59 | 0.00 | | |
| 5A. A 9A. SERIE.. | 49439 | 1.73 | 7.34 | 23.74 | 27.21 | 18.79 | 7.14 | 7.13 | 5.19 | 0.86 | 0.86 | 0.00 | | |
| 11 A 14 ANOS.. | 60193 | 0.53 | 16.82 | 28.55 | 31.03 | 17.19 | 4.96 | 3.37 | 2.30 | 0.88 | 0.35 | 0.00 | | |
| 15 A 19 ANOS.. | 37985 | 0.23 | 2.81 | 16.56 | 25.56 | 21.91 | 12.92 | 9.00 | 7.30 | 2.25 | 1.12 | 0.28 | | |
| FREQUENTAM 2 GRAU | | | | | | | | | | | | | | |
| 5A. A 9A. SERIE.. | | | | | | | | | | | | | | |
| 11 A 14 ANOS.. | | | | | | | | | | | | | | |
| 15 A 19 ANOS.. | | | | | | | | | | | | | | |

ESTADO SOCIAL DA REGIAO METROPOLITANA
DE SALVADOR

REGIAO METROPOLITANA DE SALVADOR (RMS)

1. CARACTERISTICAS ECONOMICAS E DEMOGRAFICAS

A Região Metropolitana de Salvador (RMS) forma, com Recife e Fortaleza, um subconjunto de metrópoles com características semelhantes. Desde os anos cinquenta, o Nordeste e particularmente essas áreas vem sendo objeto de programas especiais de desenvolvimento regional visando corrigir o atraso relativo da região vis a vis o Centro-Sul. Fazendo hoje um rápido retrospecto desses programas, conclui-se que eles tiveram um papel importante evitando que as desigualdades regionais se reproduzissem de forma incontrolável. Assim, se a intervenção do Estado não foi capaz de reduzir tais desigualdades, pelo menos não as submeteu inteiramente as forças concentradoras de mercado.

Do ponto de vista espacial, a atuação dos programas de desenvolvimento regional também foi marcante. Na prática, a transferência de recursos, via incentivos fiscais, acabou criando na região grandes expectativas de crescimento econômico e expansão do emprego. Além do mais, isto foi particularmente verdade nas três metrópoles regionais, para onde naturalmente se orientavam os novos investimentos incentivados. Como consequência, grandes levas de migrantes passaram a ter como destino as cidades ao longo da costa nordestina, concentrando-se

em Recife, Fortaleza e Salvador.

Na medida que as expectativas de emprego não se materializaram, o resultado foi a inchação demográfica, o desemprego e a pobreza nestes centros. Por isso mesmo, as três RMS do Nordeste mostram-se semelhantes, principalmente no que diz respeito aos níveis de pobreza absoluta e distorções no mercado de trabalho.

Na realidade, a RMS tem algumas características que lhe conferem caráter especial. Dentre estas, certamente a mais relevante diz respeito ao seu perfil produtivo, dominado pelo polo petroquímico de Camaçari. A petroquímica é uma indústria moderna, com alta tecnologia e mercado de âmbito nacional. Assim, ao que tudo indica, a despeito da sua localização na RMS, o efeito multiplicador local tende a ser relativamente pequeno. Desse modo, embora represente uma importante fonte de recursos via tributação, a petroquímica utiliza mão de obra especializada pouco disponível na região, isto para não falar de outros problemas do tipo ambiental. De certa forma, a implantação do polo petroquímico baiano, ao mesmo tempo que representou um importante fator de modernização local, também contribuiu para dar destaque ao dualismo que caracteriza esta, mais do que qualquer outra, região metropolitana brasileira.

Em termos demográficos, o crescimento da RMS situou-se pouco acima (4,8% a.a.) da média para as nove RMS brasileiras (4,4%). O município central da RMS cresceu (3,7%) durante a década de setenta a taxas bem próximas da média metropolitana nacional.

O mesmo não ocorreu com a periferia, cujas taxas (12,5%) mostraram-se superiores a media para as demais metrópoles (10%). Em números absolutos, a população da RMS cresceu de 1,07 milhões de pessoas em 1970 para 1,73 milhões em 1980 e 2,1 milhões, segundo a FNAD de 1985.

Mais importante que esses grande agregados é a forma como a população urbana se estrutura por sexo e idade. Com efeito, a Tabela 1 mostra que do total da população residente em 1985 na Grande Salvador, 48% era composta por homens, ao passo que 35,9% possuía idade abaixo de 14 anos e 3,5% acima de 65 anos.

Tomando, em seguida, como referencia a população em idade de trabalhar (isto é, aquela que compreende as pessoas com idade entre 15 e 64 anos) verifica-se que a relação de dependencia na RMS alcançava algo em torno de 65%. A Tabela 1 também mostra que, nessa dependencia, prevaleciam os jovens (relação de dependencia igual a 59%) em comparação com os idosos (relação igual a 5,8%).

A Tabela seguinte, de numero 2.1, complementa a anterior com informações sobre alfabetização da população residente. A rigor, os dados referem-se a população com 15 anos ou mais, ou seja, aquele estrato mais relevante para fins de análise da força de trabalho. Nesses termos, a taxa de alfabetização para aqueles com mais de 15 anos atingia, em 1985, pouco mais de 86,5%. Como seria de se esperar, os homens revelam nível de alfabetização (89%) superior ao das mulheres (84%), somando o contingente de não-alfabetizados um total absoluto de 184 mil pessoas.

Na pratica, a condição de alfabetização ainda é insuficiente para fins de análise da qualidade da força de trabalho

metropolitana. Assim, com o intuito de complementar esses dados a nível mais desagregado, a Tabela 2.2 decompõe a população com 7 anos e mais segundo níveis educacionais.

A rigor, as duas Tabelas não são estritamente comparáveis, na medida que a primeira refere-se ao segmento etário com mais de 15 anos e a segunda ao estrato com mais de 7 anos de idade. De qualquer maneira, a partir da Tabela 2.2 verifica-se que, do total dos indivíduos com mais de 7 anos, 48% possuíam até a segunda série completa do primeiro grau, ou seja, um nível educacional aqui convencionado de baixo. Por sua vez, 34% possuíam escolaridade de nível médio, isto é, quarta série completa do primeiro grau ou primeiro grau completo e 17,8% um nível alto, ou seja, o segundo grau completo, terceiro grau ou superior completo. Vale notar que normalmente o nível de escolaridade mantém correlação estreita com a produtividade média vigente na economia local.

A Tabela 2.2 também revela que a distribuição educacional para as mulheres é mais desfavorável que para os homens, ou seja, com leve concentração das primeiras nos níveis educacionais mais baixos.

O passo seguinte no estudo das condições demográficas na RMS consiste no exame das taxas de atividade locais. Como se sabe, a População Economicamente Ativa (PEA) é considerada uma aproximação aceitável para a oferta de mão de obra local. Assim sendo, a taxa de atividade na RMS, definida como a relação entre a PEA e a população residente com dez anos e mais, situava-se, de acordo com a FNAD-85, em 68%. Na realidade, esse número

representa uma média entre as taxas de homens e mulheres, os primeiros com 69,5% e as segundas com 40,4%. Note-se que 1985 foi ano de recuperação econômica, portanto, com certa contração da chamada força de trabalho secundária, composta por mulheres e menores. Nessas condições, a taxa das mulheres estaria provavelmente abaixo do seu valor histórico.

Outra informação relevante obtida a partir da Tabela 3, diz respeito a composição da PEA por sexo e segmentos etários. Quanto ao sexo, verifica-se que do total da PEA, 60% eram homens e 39,4% mulheres. As taxas de atividade também variam significativamente segundo intervalos de idade. Assim, entre 10 e 14 anos essas taxas eram respectivamente de 8,7% para os homens e pouco mais alta 11% para as mulheres. De maneira geral, as mulheres são mais ativas nos intervalos intermediários de idade, indicando a sua participação na renda durante os períodos quando a complementação da renda familiar é mais crítica devido aos altos gastos com educação, transportes e duráveis.

2. MERCADO DE TRABALHO

Na seção anterior, procurou-se examinar as características do mercado de trabalho na RMS pelo lado da oferta de mão de obra local. Cabe, verificar como esse mesmo mercado pode ser examinado a partir das informações sobre a demanda por mão de obra em 1985. Assim, as Tabelas 4, 5 e 6 decompõem a população ocupada por grupo e posição na ocupação. Ademais, foi possível cruzar tais informações por classe de renda pessoal e familiar, contribuição a Previdência Social e com a posse de carteira assinada pelo empregador. Vale notar que os grupos de ocupação aproximam-se da ideia de setor ou ramo de atividade, enquanto que a cobertura pela Previdência e a posse de carteira assinada podem ser interpretadas como medidas alternativas do grau de proteção no mercado de trabalho local, ou ainda em outras palavras podem ser usadas para caracterizar o mercado formal.

Assim, procurou-se, na Tabela 4, agregar os grupos de ocupação segundo o que tradicionalmente se convencionou chamar de "secundário, terciário e quaternário". Na prática, o quaternário que engloba ocupações técnicas, científicas e administrativas é associado a níveis mais altos de produtividade e salário médio, quando comparado à indústria e mais ainda às atividades terciárias, incluídas aí o comércio, transportes, comunicações, prestação de serviços e outras.

Pela Tabela 4 verifica-se que o secundário teria em 1985 participação relativa de 19% enquanto o quaternário atingia 28,4%.

e o terciário 51%. Tal como ocorre nas demais RMS, as ocupações administrativas destacam-se no quaternário em função do papel da RMSF como capital estadual.

Desses números constata-se, entretanto, que o maior destaque cabe às atividades terciárias. Nas economias menos desenvolvidas a predominância dos serviços é sinônimo de inchaço das metrópoles e proliferação de atividades informais. Não se deve esquecer que as metrópoles do Nordeste vem sofrendo uma intensa pressão migratória desde os anos cinquenta.

Tal como no caso das demais RMS, verifica-se em Salvador uma razoável diferença entre a PEA (862,7 mil pessoas) e a população ocupada (825 mil pessoas) representando algo em torno de 4,3% da primeira. Grosso modo, essa diferença aproxima a taxa de desemprego aberto durante o ano de 1985. Voltando a Tabela 4, verifica-se que, no secundário, os homens tem participação (27,2%) bem superior a das mulheres (6,0%). Em contraste, nas demais atividades essa relação se inverte, com predominância daquelas últimas.

Quanto a caracterização do mercado de trabalho informal, a Tabela 4 permite desagregar a população ocupada segundo a posição dos indivíduos na ocupação. É comum, por exemplo, associar-se os empregados com o mercado formal ou protegido e os trabalhadores por conta própria com o informal. Voltando a Tabela 4 verifica-se que na população ocupada na RMS predominam os empregados, com 74,8% do total. Seguem-se os trabalhadores por conta própria, porém com percentagem bem menor, 21,4%. É ainda interessante notar, quanto a estes últimos, que para fins práticos, existe pouca diferença entre conta própria homens

(20,1%) e mulheres (23,5%). O passo seguinte, na análise do mercado de trabalho na RMS, consiste em procurar cruzar as informações sobre estrutura ocupacional com a distribuição da renda. Com esse intuito, a Tabela 5 associa a população ocupada por grupos de ocupação com a distribuição da renda mensal por sexo. Tal como ocorreu nas Tabelas anteriores, a distribuição de renda foi simplificada em três estratos principais, de molde a dar destaque ao seu extremo inferior, ou seja aos segmentos pobres da população, sem dúvida de grande relevância em uma área como Salvador. Nessas condições, o segmento mais pobre inclui os sem rendimento e aqueles que percebem renda mensal até 1/4 de salário mínimo. Segue-se um patamar intermediário entre 1/4 e um salário mínimo. Finalmente, o restante da distribuição é agregado para todas as rendas acima do mínimo vigente na época. Deve-se considerar que tais níveis são considerados muito baixos, especialmente se a distribuição refere-se a renda pessoal. O mesmo não pode ser dito com respeito a renda familiar per-capita, sem dúvida uma medida de bem estar mais apropriada as condições brasileiras.

Pela Tabela 5 observa-se que, para o total da população ocupada na RMS em 1985, 5,2% encontravam-se no nível mais baixo de pobreza, cerca de 27% no segmento intermediário e o restante 67,8% acima de um mínimo. Essa mesma distribuição muda significativamente quando se introduz considerações quanto ao sexo. Assim, conforme seria de esperar, as mulheres possuem um perfil distributivo mais desfavorável do que os homens, com pouco mais de 21% da força de trabalho feminina abaixo de um mínimo.

Isto reflete não só as entradas intermitentes da força de trabalho secundária no mercado local, mas também práticas discriminatórias contra as mulheres. As diferenças por sexo podem ainda ser parcialmente explicadas em função dos setores de atividade ou grupos de ocupação. Nesse aspecto, verifica-se claramente uma concentração da força de trabalho feminina nas atividades de prestação de serviços, onde a grande maioria, 91,4%, das mulheres percebe menos que um mínimo. Na indústria as diferenças segundo sexo também são flagrantes, com 20% dos homens e 58% das mulheres abaixo do mínimo local. Finalmente, vale notar que no quaternário a renda é bem melhor distribuída que nos demais setores, quase toda a população ocupada com renda acima de 5 mínimos encontra-se nestas atividades.

Resta ainda um aspecto a ser analisado no mercado de trabalho da RMS, qual seja, o do grau de proteção. De acordo com a literatura existente sobre o assunto, entende-se por proteção a cobertura da Previdência Social e da legislação trabalhista (através da carteira assinada pelo empregador). Na prática essas duas medidas resultam em graus de cobertura diferentes, uma vez que a carteira assinada refere-se exclusivamente aos empregados, ao passo que a cobertura da Previdência abrange uma parcela de autônomos, que varia conforme as características de cada economia local. Em princípio, naquelas economias mais rudimentares, onde predominam as atividades informais de baixa produtividade, é alta a participação de autônomos. Nesse caso, a maioria dos trabalhadores por conta própria não está protegida pela Previdência Social.

De acordo com a Tabela 6.1, 65,4% da população ocupada em 1985 na RMS contribuía para a Previdência Social, ou seja, compreendiam o chamado mercado protegido local. A percentagem é ligeiramente menor quando se trata de carteira assinada (Tabela 6.2), 70,8% dos empregados estavam nessa categoria. Conclui-se daí, que 81% dos protegidos pela Previdência também possuíam carteira assinada.

Voltando a Tabela 6.1, verifica-se, como era de esperar, que a proteção para homens (71,6%) é superior a das mulheres (55,9%) e dentro do setor protegido, a maioria (66,5%) era representada por homens. No que diz respeito aos grupos de ocupação, observa-se que as atividades quaternárias apresentam grau de proteção acima e as terciárias abaixo da média entre setores. Por sua vez, a indústria ocupa posição intermediária, refletindo o peso da construção civil no mercado de trabalho local.

A Tabela 6.2 conclui esta seção, com dados sobre os portadores de carteira assinada. Como foi dito antes, do total de 617,6 mil empregados existentes em 1985 na RMS, cerca de 70,8% possuíam carteira assinada pelo empregador. Dos assim protegidos, 65,1% eram homens e apenas 34,9% mulheres. Mais de 180 mil empregados não dispunham de carteira assinada, na grande maioria concentrados em atividades de baixa remuneração. É curioso notar que 69,2% dos homens empregados na indústria e 82,2% das mulheres nesse mesmo setor possuíam carteira assinada. Ao contrário do previsto, nesse caso a relação tradicional se inverte, com as mulheres superando os homens em termos de carteira assinada, possivelmente refletindo o peso do emprego informal na construção civil.

3. DISTRIBUIÇÃO DA RENDA E FOBREZA

Na maioria das vezes, a questão da distribuição da renda é vista de forma agregada, isto é, como uma distribuição de frequências de renda para o país como um todo. Na verdade, tal enfoque agregado dificulta o entendimento dos mecanismos de distribuição de bem estar entre os diferentes segmentos da população na Região Metropolitana de Salvador.

Nesse particular, dentre os aspectos a serem discutidos, o primeiro tem a ver com a própria definição de renda. Frequentemente, esta é medida em termos pessoais quando faz mais sentido medi-la em termos familiares. Por isso mesmo, ao longo do texto que segue, procurou-se concentrar atenção na análise da distribuição da renda familiar. A renda pode ainda ser medida em termos nominais ou reais. Nesta ultima, incluem-se as considerações de acessibilidade à infraestrutura social, uma vez que varias das despesas com educação, saúde etc não implicam em um dispendio monetario, porém representam acrescimos de renda real dos individuos ou familias.

Outra questão a ser considerada diz respeito a desagregação espacial da distribuição. É razoável admitir que as várias cidades e metropoles tenham comportamento diferenciado. Ademais, estas ultimas compoem um conjunto especial, com suas regras proprias, cujos efeitos se disseminam por todo o sistema urbano.

A ideia de pobreza absoluta é associada ao extremo inferior da distribuição de renda familiar. É fato conhecido que nas questões de quantificação da pobreza, a maior dificuldade metodológica diz respeito a determinação das linhas de pobreza, abaixo das quais os indivíduos ou famílias são considerados pobres.

Como foi dito antes, a fim de evitar uma única linha de pobreza, decidiu-se adotar dois cortes diferentes, o primeiro ao nível de um quarto de salário mínimo e o segundo exatamente igual ao mínimo vigente na RMS, em 1985. Procurou-se, também destacar as considerações sobre acessibilidade à infraestrutura social, como forma de melhor estimar a distribuição de renda real.

Passando, em seguida, a Tabela 7.1.1 obtêm-se informação sobre a distribuição das famílias por renda familiar per capita, segundo sexo e grupos de idade do chefe. Observa-se, que 8,3% das famílias situavam-se no patamar mais baixo de renda, seguindo-se 42,6% no intervalo entre 1/4 e um salário mínimo e 49,1% nos segmentos superiores de renda. Considerando-se o sexo, a distribuição é mais favorável para os chefes de família homens, com 48% abaixo do mínimo, contra 59% para as mulheres.

Considerando-se, em seguida, as diferenças por idade, parece claro que a distribuição melhora a medida que aumenta a idade do chefe da família, seja ele homem ou mulher.

Da Tabela 7.1.1 obtém-se também o tamanho médio da família na RMS, para isto, basta dividir a população residente (ver Tabela 1) pelo número de famílias, resultando em 4,05 pessoas por família. O mesmo procedimento pode ser repetido para cada classe de renda, concluindo-se que o tamanho da família

reduz-se a medida que o nível médio de renda aumenta. Assim, no intervalo até 1/4 de salário o tamanho médio era de 4,67, no intervalo seguinte 4,48, seguindo-se 4,19 para o restante da distribuição, com mais de um mínimo.

A Tabela 7.2.1, associa a distribuição das famílias por renda familiar per capita com os grupos ocupacionais do chefe. O número de chefes pertencentes ao secundário e quaternário e com renda inferior a 1/4 de salário, era pequeno (5,46% na indústria) porém não desprezível. O mesmo não pode ser dito quanto ao terciário. Tomando apenas a prestação de serviços, verifica-se que 25% dos chefes estavam abaixo de 1/4 do salário mínimo. De maneira geral, 60% dos chefes na indústria e 88,5% na prestação de serviços, encontravam-se abaixo do mínimo local.

A Tabela seguinte, de número 7.3.1, associa a distribuição de famílias por renda familiar per capita com o número de crianças na família. Nesse contexto, sabe-se que o número de crianças tende a se reduzir com o aumento da renda média familiar. Nos segmentos de renda mais baixa, os rendimentos dos menores tem papel relevante na complementação da renda familiar, que por isso aumentam a sua participação no mercado de trabalho durante as épocas de crise econômica.

De fato, a Tabela 7.3.1 parece confirmar essa afirmativa. Tomando os percentuais ao longo das colunas, observa-se que as famílias pertencentes aos intervalos de renda per capita mais alta, em especial acima de um mínimo, tem um número comparativamente menor de crianças na família. Observa-se ainda, pela comparação entre as Tabelas 7.3.1 e 7.3.2 que, nesse caso

particular, não parece existir diferença perceptível entre a renda pessoal e a familiar.

A Tabela seguinte, 7.4.1, associa a distribuição de renda familiar com a contribuição à Previdência Social. Como foi visto antes, esta última é uma medida alternativa do mercado de trabalho formal.

É interessante notar que, do total de chefes de família na RMS, 77,5% contribuíam para a Previdência em 1985. Para fins de comparação, note-se que na Tabela 6.1, a percentagem de pessoas que compunham a população ocupada e também contribuíam para a Previdência era bem menor, algo em torno de 65,4%.

Verifica-se ainda, pela Tabela 7.4.1, que tomando os percentuais por coluna, o grau de cobertura cresce com a renda. Por sua vez, a maior parte dos não-contribuintes concentram-se nos segmentos mais baixos de renda. A Tabela 7.5.1 complementa a anterior, cruzando a distribuição de renda familiar per capita com a posse de carteira assinada pelo empregador. Como se sabe, a carteira assinada é uma forma mais limitada de medir o mercado formal, não significa, entretanto, que a sua associação com a renda seja diferente daquela obtida para a Previdência. Com efeito, a Tabela 7.5.1 praticamente repete o padrão de 7.4.1. Deve-se considerar, entretanto, que esta última informação é relevante na medida que se refere apenas aos empregados. Finalizando a análise sobre renda e pobreza, o conjunto de Tabelas 8 introduz informações sobre acessibilidade à serviços básicos e escolaridade. A partir da Tabela 8.1.1, pode-se calcular a densidade dos domicílios em 1985 dividindo-se o total das famílias pelo número de domicílios em Salvador. A Tabela

8.1.1 apresenta dados sobre acesso a iluminação elétrica e duráveis. Vale a pena mencionar somente esses últimos, uma vez que a quase (97%) totalidade dos domicílios dispõe de iluminação elétrica. No que se refere a disponibilidade de filtro (72,2%) e de geladeira (78,9%), os números são considerados razoáveis pelos padrões brasileiros.

Focalizando o segmento pobre da população, é interessante ainda notar que 87,6% das famílias sem iluminação elétrica, 70,9% sem filtro e 78,9% sem geladeira, pertenciam a famílias com renda per capita abaixo de um salário mínimo.

As Tabelas 8.2.1, 8.2.2 e 8.3.1 trazem outras informações sobre acessibilidade. As duas primeiras descrevem as condições da estrutura (construção) enquanto a última mede a acessibilidade à rede de água, esgoto e coleta de lixo. Com respeito a estrutura, verifica-se que 8,8% das famílias na RMS residiam em domicílios do tipo rústico, e destes 58,7% eram não-duráveis. Ademais, dos residentes em domicílio rústico, quarto ou comodo, 76,51% pertenciam ao segmento das famílias com renda per capita menor que um mínimo. Dentre estes últimos, a percentagem sobe para os não-duráveis, 86,3% dos quais com renda inferior a um salário mínimo local.

A acessibilidade a água, esgoto e a existência de serviços de coleta de lixo são dados particularmente interessantes para caracterizar as condições de bem estar ligadas ao domicílio. Assim, pela Tabela 8.3.1 constata-se que da totalidade das famílias na RMS, 82,5% eram servidas pela rede de água, 43,5% dispunham de esgoto (rede geral ou fossa séptica) e 75% tinham o

seu lixo regularmente coletado. Evidentemente, a ausência desses serviços está intimamente associada ao nível da renda familiar, assim, 64,4% das famílias com esgoto rudimentar e 80% daquelas que queimam ou enterram o seu lixo, pertenciam aos intervalos de renda menor que um mínimo.

Água, esgoto, iluminação elétrica e coleta de lixo são serviços básicos diretamente ligados ao domicílio. Além desses, outros serviços como saúde, educação e lazer não tem associação direta com o domicílio mas são extremamente importantes como componentes da renda real familiar. Em outras palavras, embora não impliquem necessariamente em gastos nominais (quando são supridos através da rede pública e gratuita) a sua disponibilidade pode representar um substancial acréscimo da renda real.

No que se refere a educação, a Tabela 8.4 focaliza as condições de escolarização para as pessoas com idade entre 6 e 19 anos, cruzando-as com a distribuição da renda familiar per capita

Pela Tabela 8.4 verifica-se que do total de 223 mil pessoas com idade entre 6 e 10 anos residentes na RMS, 84,4% frequentavam a escola em 1985. Ademais, dentre os que não frequentavam, nessa idade, 91,7% pertenciam ao estrato com renda inferior a um mínimo.

Focalizando ainda os que não frequentavam, com idade entre 11 e 14 anos, essa percentagem reduzia-se para 73,6%. Dentro do que se considera o padrão normal, as pessoas com idade entre 6 e 10 anos deveriam estar frequentando o primeiro grau, entre a primeira e quarta séries. Como foi visto acima, a Tabela 8.4 mostra que das pessoas entre 6 e 10 anos, 84,6% frequentavam as

series corretas. No outro extremo, admite-se dentre aqueles com idade entre 15 e 19 anos cursando da primeira a quarta series estariam atrasados, ou em outras palavras, estariam cursando as series "erradas". A Tabela 8.4 mostra também que, destes últimos, mais de 74,7% pertenciam ao estrato inferior ao mínimo vigente. Tais resultados parecem confirmar, tal como ocorre em outras regiões metropolitanas, que existe de fato uma relação de dependencia entre renda e escolarização, embora não se possa precisar em que direção essa causalidade opera.

TABELAS BASICAS DA FNAD 1985

 REGIAO METROPOLITANA DE SALVADOR

1 - POPULACAO RESIDENTE, POR SEXO, SEGUNDO GRUPOS DE IDADE

| GRUPOS DE IDADE | TOTAL | HOMEENS | MULHERES |
|----------------------|---------|---------|----------|
| TOTAL | 2143923 | 1031257 | 1112656 |
| 0 A 4 ANOS..... | 281204 | 145113 | 136091 |
| 5 A 9 ANOS..... | 270994 | 134903 | 136091 |
| 10 A 14 ANOS..... | 219449 | 114070 | 105379 |
| 15 A 19 ANOS..... | 223601 | 107985 | 115616 |
| 20 A 24 ANOS..... | 219791 | 101281 | 118510 |
| 25 A 29 ANOS..... | 208030 | 97455 | 111165 |
| 30 A 34 ANOS..... | 163747 | 78990 | 84757 |
| 35 A 39 ANOS..... | 122760 | 58078 | 64690 |
| 40 A 44 ANOS..... | 103228 | 47153 | 56075 |
| 45 A 49 ANOS..... | 85399 | 40101 | 45298 |
| 50 A 54 ANOS..... | 68462 | 31982 | 36480 |
| 55 A 59 ANOS..... | 55553 | 25156 | 30397 |
| 60 A 64 ANOS..... | 44957 | 20315 | 24642 |
| 65 A 69 ANOS..... | 29173 | 11854 | 17309 |
| 70 ANOS OU MAIS..... | 46967 | 16811 | 30156 |



REGION METROPOLITANA DE SALVADOR

2.1 - PESSOAS COM 15 ANOS OU MAIS, POR CONDICAO DE ALFABETIZACAO,
SEGUNDO SEXO

| SEXO | TOTAL | * ALFABET. | * NAO ALFAB. | * S/DECLAR. |
|---------------|---------|------------|--------------|-------------|
| TOTAL..... | 1372490 | 1188353 | 184137 | 0 |
| YOMENS..... | 637284 | 568994 | 68290 | 0 |
| MULHERES..... | 735206 | 619359 | 115847 | 0 |

 SECIAO METROPOLITANA DE SALVADOR

2.2 - PESSOAS COM 7 ANOS OU MAIS, POR SEXO, SEGUNDO NIVEL EDUCACIONAL

| NIVEL EDUCACIONAL | PESSOAS | | |
|--------------------------------------|---------|--------|----------|
| | TOTAL | HOMENS | MULHERES |
| TOTAL | 1745414 | 824686 | 920728 |
| NINGUMA SERIE COMPLETA | 339624 | 141543 | 198081 |
| 1A. SERIE INCOMPLETA DO 1 GRAU | 210171 | 106536 | 103535 |
| 2A. SERIE COMPLETA DO 1 GRAU | 288321 | 146800 | 141521 |
| 3A. SERIE COMPLETA DO 1 GRAU | 375827 | 175249 | 200578 |
| 1 GRAU COMPLETO | 219356 | 106822 | 112534 |
| 2 GRAU COMPLETO | 238100 | 108950 | 129150 |
| 3 GRAU OU SUPERIOR COMPLETO | 73200 | 38214 | 34986 |
| S/DECLARACAO | 815 | 472 | 343 |

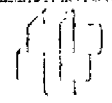



 REGIAO METROPOLITANA DE SALVADOR

 3 - POPULACAO RESIDENTE, COM 10 ANOS E MAIS, POR CONDICAO DE ATIVIDADE E SEXO, SEGUNDO GRUPOS DE IDADE

| GRUPOS DE IDADE | PESSOAS | | | | | | NAO ECONOMICAMENTE ATIVAS | | |
|-------------------|---------|--------|----------|-----------------------|----------|--------|---------------------------|--------|--------|
| | TOTAL | HOMENS | MULHERES | ECONOMICAMENTE ATIVAS | MULHERES | HOMENS | | | |
| TOTAL | 1592071 | 751368 | 840703 | 862703 | 522254 | 340449 | 729368 | 229114 | 500254 |
| 10 A 14 ANOS..... | 219449 | 114070 | 105379 | 19225 | 12576 | 6649 | 200224 | 101494 | 98730 |
| 15 A 19 ANOS..... | 223601 | 107995 | 115616 | 87598 | 51462 | 36136 | 136003 | 56523 | 79480 |
| 20 A 24 ANOS..... | 219791 | 101281 | 118510 | 147975 | 86480 | 61495 | 71816 | 14801 | 57015 |
| 25 A 29 ANOS..... | 203630 | 97465 | 111155 | 158204 | 94526 | 63678 | 50426 | 2939 | 47487 |
| 30 A 39 ANOS..... | 266630 | 137068 | 149562 | 221646 | 134480 | 87166 | 64984 | 2598 | 62396 |
| 40 A 49 ANOS..... | 193627 | 87254 | 101373 | 136211 | 92079 | 54132 | 52416 | 5175 | 47241 |
| 50 A 59 ANOS..... | 124015 | 57138 | 66877 | 65716 | 41511 | 24205 | 58299 | 15627 | 42672 |
| 60 ANOS OU MAIS. | 121328 | 49107 | 72221 | 26128 | 19140 | 6988 | 95200 | 29967 | 55233 |

REGIAO METROPOLITANA DE SALVADOR

4 - POPULACAO OCUPADA POR GRUPOS DE OCUPACAO, SEGUNDO SEXO E POSICAO NA OCUPACAO

PESSOAS (TOTAIS E SUBTOTAIS) E PERCENTUAIS (P/COLUNA)

GRUPOS DE OCUPACAO

| SEXO | TOTAL | 83574 | 150671 | 14054 | 156435 | 105685 | 43400 | 125339 | 145876 |
|-----------------|--------|-------|--------|-------|--------|--------|-------|--------|--------|
| AGROPEC. | 617633 | 89.43 | 86.79 | 37.50 | 73.37 | 45.65 | 81.91 | 74.25 | 79.00 |
| INDUSIR. | 170893 | 9.02 | 0.08 | 51.64 | 25.95 | 51.40 | 18.09 | 23.36 | 20.52 |
| TRANSP. | 20842 | 1.25 | 13.13 | 0.00 | 0.00 | 0.00 | 0.00 | 0.00 | 0.00 |
| COMERCIO | 9541 | 0.28 | 0.00 | 10.85 | 0.53 | 2.56 | 0.00 | 2.59 | 0.48 |
| PRESTAC. | 0 | 0.00 | 0.00 | 0.00 | 0.00 | 0.00 | 0.00 | 0.00 | 0.00 |
| DE | | | | | | | | | |
| OUTRAS | | | | | | | | | |
| DE | | | | | | | | | |
| SERVICOS | | | | | | | | | |
| S/ DETERMINACAO | | | | | | | | | |
| AGROPEC. | 502139 | 31274 | 87455 | 11375 | 137047 | 58772 | 40532 | 17663 | 117321 |
| INDUSIR. | 378711 | 84.95 | 81.17 | 35.69 | 79.06 | 45.39 | 80.91 | 90.12 | 79.26 |
| TRANSP. | 100971 | 11.55 | 0.13 | 52.44 | 20.16 | 52.41 | 19.09 | 6.59 | 23.14 |
| COMERCIO | 17171 | 2.03 | 18.09 | 0.00 | 0.00 | 0.00 | 0.00 | 0.00 | 0.00 |
| PRESTAC. | 5236 | 0.75 | 0.00 | 11.87 | 0.77 | 2.20 | 0.00 | 3.29 | 0.60 |
| DE | | | | | | | | | |
| OUTRAS | | | | | | | | | |
| DE | | | | | | | | | |
| SERVICOS | | | | | | | | | |
| S/ DETERMINACAO | | | | | | | | | |
| MULHERES | 322995 | 52300 | 63216 | 2179 | 19388 | 46913 | 2868 | 107476 | 28555 |
| AGROPEC. | 238942 | 92.11 | 94.55 | 47.41 | 33.13 | 45.97 | 96.02 | 71.61 | 77.93 |
| INDUSIR. | 75927 | 7.45 | 0.00 | 47.31 | 66.87 | 50.12 | 3.97 | 26.15 | 22.07 |
| TRANSP. | 3671 | 0.44 | 5.44 | 0.00 | 0.00 | 0.00 | 0.00 | 0.00 | 0.00 |
| COMERCIO | 4355 | 0.00 | 0.00 | 5.28 | 0.00 | 3.51 | 0.00 | 2.24 | 0.00 |
| PRESTAC. | 0 | 0.00 | 0.00 | 0.00 | 0.00 | 0.00 | 0.00 | 0.00 | 0.00 |
| DE | | | | | | | | | |
| OUTRAS | | | | | | | | | |
| DE | | | | | | | | | |
| SERVICOS | | | | | | | | | |
| S/ DETERMINACAO | | | | | | | | | |

REGIAO METROPOLITANA DE SALVADOR

5 - POPULACAO OCUPADA POR GRUPOS DE OCUPACAO, SEGUNDO SEXO E CLASSES DE RENDA MENSAL DE TODOS OS TRABALHOS

| SEXO | CLASSES DE RENDA | TOTAL | 83574 | 150571 | 14054 | 156435 | 105085 | 43000 | 125339 | 145876 |
|------|------------------|--------|-------|--------|-------|--------|--------|-------|--------|--------|
| S/ | CONDEMNADO | 825034 | 0.28 | 0.00 | 10.83 | 0.58 | 2.96 | 0.00 | 3.03 | 0.48 |
| A | DE 1/4 S. | 10546 | 0.82 | 0.00 | 3.34 | 1.87 | 5.38 | 0.00 | 15.66 | 2.48 |
| + DE | 1/4 A 1/2 S. | 33029 | 0.95 | 0.15 | 12.38 | 4.17 | 7.27 | 0.00 | 32.50 | 4.24 |
| + DE | 1/2 A 1 S. | 53913 | 10.32 | 4.38 | 37.53 | 17.97 | 22.05 | 0.81 | 35.01 | 29.44 |
| + DE | 1 A 2 S. | 159113 | 14.75 | 14.83 | 19.23 | 30.50 | 24.03 | 13.74 | 9.23 | 30.94 |
| + DE | 2 A 3 S. | 173154 | 8.70 | 15.79 | 7.49 | 19.22 | 13.61 | 25.34 | 2.52 | 14.22 |
| + DE | 3 A 4 S. | 111742 | 15.03 | 21.67 | 6.69 | 12.52 | 13.17 | 45.93 | 1.58 | 7.87 |
| + DE | 4 A 5 S. | 113039 | 21.04 | 22.92 | 0.00 | 9.22 | 7.74 | 11.64 | 0.37 | 6.84 |
| + DE | 5 A 10 S. | 89323 | 19.03 | 13.34 | 1.66 | 2.78 | 2.77 | 1.89 | 0.09 | 2.58 |
| + DE | 10 A 20 S. | 48257 | 6.26 | 7.24 | 0.83 | 1.05 | 1.00 | 0.30 | 0.00 | 0.72 |
| + DE | 20 S. | 21647 | 0.14 | 0.16 | 0.00 | 0.00 | 0.00 | 0.00 | 0.00 | 0.16 |
| S/ | DECLARACAO | 596 | 31274 | 87455 | 11375 | 137047 | 56772 | 40532 | 17063 | 117321 |
| S/ | CONDEMNADO | 5434 | 0.75 | 0.00 | 11.87 | 0.77 | 2.20 | 0.00 | 3.95 | 0.60 |
| A | DE 1/4 S. | 9401 | 0.00 | 0.00 | 3.95 | 1.63 | 4.80 | 0.00 | 4.02 | 2.60 |
| + DE | 1/4 A 1/2 S. | 15164 | 0.75 | 0.00 | 7.91 | 3.26 | 7.60 | 0.00 | 3.95 | 3.71 |
| + DE | 1/2 A 1 S. | 77536 | 2.93 | 3.22 | 37.65 | 14.32 | 18.78 | 0.58 | 42.07 | 26.45 |
| + DE | 1 A 2 S. | 112025 | 6.78 | 10.21 | 20.82 | 31.13 | 20.00 | 12.16 | 21.70 | 30.07 |
| + DE | 2 A 3 S. | 80977 | 6.02 | 12.90 | 6.92 | 21.10 | 11.80 | 24.95 | 13.17 | 15.93 |
| + DE | 3 A 4 S. | 30979 | 8.26 | 20.03 | 7.91 | 13.54 | 18.22 | 47.81 | 7.90 | 8.42 |
| + DE | 4 A 5 S. | 64529 | 26.29 | 24.46 | 0.00 | 9.94 | 10.60 | 12.86 | 1.98 | 8.22 |
| + DE | 5 A 10 S. | 36336 | 30.10 | 17.60 | 1.97 | 3.09 | 4.40 | 2.03 | 0.00 | 3.01 |
| + DE | 10 A 20 S. | 19205 | 18.42 | 11.30 | 0.93 | 1.20 | 1.60 | 0.00 | 0.00 | 0.80 |
| S/ | DECLARACAO | 471 | 0.00 | 0.27 | 0.00 | 0.00 | 0.00 | 0.00 | 0.00 | 0.20 |
| S/ | CONDEMNADO | 322495 | 52300 | 63216 | 2179 | 19388 | 46913 | 2808 | 107476 | 26555 |
| A | DE 1/4 S. | 5042 | 1.31 | 0.00 | 5.28 | 3.00 | 3.91 | 0.00 | 2.88 | 0.00 |
| + DE | 1/4 A 1/2 S. | 23628 | 1.09 | 0.36 | 36.76 | 10.66 | 6.85 | 0.00 | 17.50 | 2.01 |
| + DE | 1/2 A 1 S. | 48749 | 14.91 | 5.99 | 36.90 | 43.78 | 26.16 | 4.01 | 33.83 | 41.76 |
| + DE | 1 A 2 S. | 81562 | 19.52 | 21.23 | 10.55 | 26.03 | 29.09 | 35.93 | 7.15 | 34.54 |
| + DE | 2 A 3 S. | 61138 | 10.31 | 19.78 | 10.51 | 5.93 | 15.89 | 39.99 | 0.75 | 7.22 |
| + DE | 3 A 4 S. | 30745 | 18.07 | 23.95 | 0.00 | 5.31 | 6.85 | 20.01 | 0.53 | 5.53 |
| + DE | 4 A 5 S. | 32110 | 16.87 | 19.61 | 0.00 | 4.14 | 4.10 | 0.00 | 0.11 | 1.20 |
| + DE | 5 A 10 S. | 25473 | 12.50 | 7.43 | 0.00 | 0.59 | 0.73 | 0.00 | 0.00 | 0.90 |
| + DE | 10 A 20 S. | 11921 | 2.19 | 1.03 | 0.00 | 0.00 | 0.24 | 0.00 | 0.00 | 0.50 |
| S/ | DECLARACAO | 2412 | 6.23 | 0.00 | 0.00 | 0.00 | 0.00 | 0.00 | 0.00 | 0.00 |
| S/ | CONDEMNADO | 115 | 0.00 | 0.00 | 0.00 | 0.00 | 0.00 | 0.00 | 0.00 | 0.00 |



 REGIAO METROPOLITANA DE SALVADOR

6.1 - POPULACAO OCUPADA POR CONTRIBUICAO A PREVIDENCIA, SEGUNDO SEXO E GRUPOS DE OCUPACAO

| SEXO E GRUPOS DE OCUPACAO | * PESSOAS (TOTAIS E SUBTOTAIS) E PERCENTUAIS (P/LINHA) | 539626 | 285173 | 0 |
|-----------------------------|--|--------|--------|------|
| TOTAL | | 824799 | | |
| TECNICA, CIENTIFICA, AR- | | | | |
| QUITICA E ASSEMBLEADA | | 83339 | 13.44 | 0.00 |
| ADMINISTRATIVA | | 150671 | 4.63 | 0.00 |
| AGROPECUARIA E PRODUCAO EX- | | | | |
| TRATIVA ANIMAL E VEGETAL | | 14054 | 81.71 | 0.00 |
| INDUSTRIAS DE TRANSFORMACAO | | | | |
| E CONSTRUCAO CIVIL | | 156435 | 40.39 | 0.00 |
| COMERCIO E ATIV. AUXILIARES | | 105635 | 49.69 | 0.00 |
| TRANSPORTE E COMUNICACAO | | 43400 | 10.00 | 0.00 |
| PRESTACAO DE SERVICIOS | | 125339 | 73.46 | 0.00 |
| OUTROS | | 145875 | 29.75 | 0.00 |
| HOMENS | | 501904 | 142724 | 0 |
| TECNICA, CIENTIFICA, AR- | | | | |
| QUITICA E ASSEMBLEADA | | 31039 | 9.85 | 0.00 |
| ADMINISTRATIVA | | 87455 | 4.30 | 0.00 |
| AGROPECUARIA E PRODUCAO EX- | | | | |
| TRATIVA ANIMAL E VEGETAL | | 11875 | 82.21 | 0.00 |
| INDUSTRIAS DE TRANSFORMACAO | | | | |
| E CONSTRUCAO CIVIL | | 137047 | 37.49 | 0.00 |
| COMERCIO E ATIV. AUXILIARES | | 58772 | 47.21 | 0.00 |
| TRANSPORTE E COMUNICACAO | | 40532 | 10.14 | 0.00 |
| PRESTACAO DE SERVICIOS | | 17853 | 45.60 | 0.00 |
| OUTROS | | 117321 | 29.66 | 0.00 |
| MULHERES | | 322895 | 142449 | 0 |
| TECNICA, CIENTIFICA, AR- | | | | |
| QUITICA E ASSEMBLEADA | | 52300 | 15.57 | 0.00 |
| ADMINISTRATIVA | | 63216 | 5.09 | 0.00 |
| AGROPECUARIA E PRODUCAO EX- | | | | |
| TRATIVA ANIMAL E VEGETAL | | 2179 | 73.98 | 0.00 |
| INDUSTRIAS DE TRANSFORMACAO | | | | |
| E CONSTRUCAO CIVIL | | 19388 | 60.94 | 0.00 |
| COMERCIO E ATIV. AUXILIARES | | 46913 | 52.50 | 0.00 |
| TRANSPORTE E COMUNICACAO | | 2868 | 7.95 | 0.00 |
| PRESTACAO DE SERVICIOS | | 107476 | 78.12 | 0.00 |
| OUTROS | | 23555 | 30.11 | 0.00 |

 REGIAO METROPOLITANA DE SALVADOR

6.2 - POPULACAO OCUPADA POR CATEGORIA DE TRABALHO ASSINADA PELO EMPREGADOR,
 SEGUNDO SEXO E GRUPOS DE OCUPACAO

| SEXO | POSSUI | 437477 | 180175 | 0 |
|-----------------------------|-------------|--------|--------|--------|
| DE | N/POSSUI | | | |
| OCUPACAO | * S/DECLAR. | | | |
| TOTAL | | 617653 | 437477 | 180175 |
| TECNICA, CIENTIFICA, AR- | | | | |
| QUITICA E ASSEMBLHADA | | 74745 | 80.38 | 19.62 |
| ADMINISTRATIVA | | 130763 | 90.60 | 9.40 |
| AGROPECUARIA E PRODUCAO EX- | | | | |
| TRATIVA ANIMAL E VEGETAL | | 5271 | 13.34 | 86.66 |
| INDUSTRIAS DE TRANSFORMACAO | | | | |
| E CONSTRUCAO CIVIL | | 114781 | 69.92 | 30.08 |
| COMERCIO E ATIV. AUXILIARES | | 48241 | 73.88 | 26.11 |
| TRANSPORTE E COMUNICACAO | | 35549 | 88.43 | 11.57 |
| PRESTACAO DE SERVICIOS | | 93063 | 28.94 | 71.06 |
| OUTRAS | | 115241 | 72.35 | 27.14 |
| AGRICULTORES | | 378711 | 284905 | 93806 |
| TECNICA, CIENTIFICA, AR- | | | | |
| QUITICA E ASSEMBLHADA | | 26572 | 84.51 | 15.49 |
| ADMINISTRATIVA | | 70939 | 92.55 | 7.45 |
| AGROPECUARIA E PRODUCAO EX- | | | | |
| TRATIVA ANIMAL E VEGETAL | | 4238 | 13.87 | 86.12 |
| INDUSTRIAS DE TRANSFORMACAO | | | | |
| E CONSTRUCAO CIVIL | | 103357 | 69.19 | 30.81 |
| COMERCIO E ATIV. AUXILIARES | | 26675 | 66.53 | 33.47 |
| TRANSPORTE E COMUNICACAO | | 32794 | 87.81 | 12.19 |
| PRESTACAO DE SERVICIOS | | 15099 | 53.26 | 46.73 |
| OUTRAS | | 92987 | 71.05 | 28.95 |
| AGRICULTORES | | 231942 | 152572 | 86370 |
| TECNICA, CIENTIFICA, AR- | | | | |
| QUITICA E ASSEMBLHADA | | 49173 | 70.10 | 21.90 |
| ADMINISTRATIVA | | 59774 | 88.28 | 11.71 |
| AGROPECUARIA E PRODUCAO EX- | | | | |
| TRATIVA ANIMAL E VEGETAL | | 1033 | 11.13 | 88.87 |
| INDUSTRIAS DE TRANSFORMACAO | | | | |
| E CONSTRUCAO CIVIL | | 6424 | 82.18 | 17.82 |
| COMERCIO E ATIV. AUXILIARES | | 21566 | 82.98 | 17.02 |
| TRANSPORTE E COMUNICACAO | | 2754 | 95.82 | 4.17 |
| PRESTACAO DE SERVICIOS | | 76964 | 23.85 | 76.15 |
| OUTRAS | | 22354 | 80.40 | 19.60 |

REGIAO METROPOLITANA DE SALVADOR

7.1.1- DISTRIBUICAO DAS FAMILIAS POR RENDA FAMILIAR P/ CAPITA DE TODAS AS FOMAS, SEGUNDO SEXO E GRUPOS DE IDADE DO CHEFE

| SEXO | TOTAL | * SEX | * ATE | * > 1/4 | * > 1/2 | * > 3 | * > 5 | * > 10 | * > 20 SM | * S/DECL | | |
|-------|--------|-------|-------|---------|---------|--------|-------|--------|-----------|----------|------|-----|
| TOTAL | 523392 | 11538 | 32480 | 87692 | 137570 | 115362 | 44039 | 45591 | 36661 | 13233 | 4216 | 703 |
| MALES | 119341 | 556 | 797 | 1647 | 2559 | 2181 | 706 | 707 | 609 | 118 | 049 | 010 |
| FEM | 107115 | 158 | 657 | 1835 | 2595 | 2030 | 043 | 654 | 701 | 254 | 054 | 000 |
| TOTAL | 103734 | 032 | 633 | 1784 | 2636 | 2131 | 805 | 782 | 744 | 334 | 037 | 021 |
| MALES | 73135 | 059 | 462 | 1418 | 2582 | 2384 | 939 | 1015 | 719 | 300 | 050 | 030 |
| FEM | 75598 | 076 | 352 | 1396 | 2645 | 2386 | 940 | 1078 | 710 | 276 | 124 | 015 |
| TOTAL | 133 | 000 | 000 | 000 | 000 | 10000 | 000 | 000 | 000 | 000 | 000 | 000 |
| MALES | 395807 | 2703 | 19972 | 63372 | 104644 | 88992 | 33375 | 35846 | 31267 | 11402 | 3645 | 569 |
| FEM | 91950 | 115 | 483 | 1734 | 2737 | 2303 | 809 | 797 | 707 | 141 | 064 | 013 |
| TOTAL | 123150 | 037 | 584 | 1674 | 2655 | 2110 | 027 | 973 | 739 | 282 | 078 | 000 |
| MALES | 93349 | 012 | 584 | 1698 | 2693 | 2216 | 757 | 659 | 855 | 379 | 093 | 014 |
| FEM | 54728 | 021 | 450 | 1480 | 2512 | 2167 | 880 | 1072 | 979 | 366 | 107 | 043 |
| TOTAL | 44743 | 000 | 230 | 1102 | 2495 | 2467 | 1076 | 1206 | 065 | 367 | 158 | 025 |
| MALES | 103 | 000 | 000 | 000 | 000 | 10000 | 000 | 000 | 000 | 000 | 000 | 000 |
| TOTAL | 133235 | 8335 | 12508 | 24320 | 32926 | 26370 | 10604 | 9745 | 5394 | 1836 | 573 | 114 |
| MALES | 27317 | 2426 | 1913 | 1359 | 1975 | 1315 | 370 | 411 | 288 | 041 | 000 | 000 |
| FEM | 26265 | 437 | 1048 | 2576 | 2314 | 1659 | 917 | 306 | 524 | 216 | 000 | 000 |
| TOTAL | 24885 | 000 | 782 | 2075 | 2443 | 1842 | 968 | 1197 | 389 | 185 | 052 | 045 |
| MALES | 23407 | 147 | 491 | 1274 | 2746 | 2351 | 1078 | 881 | 344 | 058 | 049 | 000 |
| FEM | 30811 | 188 | 520 | 1821 | 2883 | 2287 | 743 | 892 | 483 | 148 | 075 | 000 |
| TOTAL | 0 | 000 | 000 | 000 | 000 | 000 | 000 | 000 | 000 | 000 | 000 | 000 |

REGIÃO METROPOLITANA DE SALVADOR

7.1.2 - DISTRIBUIÇÃO DAS PESSOAS POR MUNDA FAMILIAR P/ CAPITA DE TODAS AS FORTES, SEGUNDO SEXO E GRUPOS DE IDADE DO CHEFE

| | TOTAL | SEX | MAR | FEM | 1/4 SM | 1/2 SM | 3 SM | 5 SM | 10 SM | 20 SM | > 20 SM | |
|-----------------|---------|-------|--------|--------|--------|--------|--------|--------|--------|-------|---------|------|
| TOTAL | 214417 | 34282 | 171665 | 433230 | 576312 | 423326 | 155343 | 161237 | 128425 | 45345 | 11017 | 3947 |
| 20 ANOS | 385305 | 541 | 1052 | 2036 | 2674 | 1849 | 597 | 611 | 497 | 987 | 036 | 018 |
| 30 A 39 ANOS | 63737 | 141 | 883 | 2258 | 2664 | 1342 | 727 | 718 | 590 | 154 | 024 | 000 |
| 40 A 49 ANOS | 527552 | 944 | 820 | 2128 | 2907 | 1896 | 656 | 665 | 624 | 263 | 061 | 033 |
| 50 A 59 ANOS | 357230 | 032 | 534 | 1747 | 2769 | 2256 | 772 | 850 | 572 | 276 | 055 | 036 |
| 60 ANOS OU MAIS | 233553 | 059 | 369 | 1540 | 2446 | 2251 | 1005 | 1117 | 772 | 315 | 121 | 010 |
| TOTAL | 500 | 000 | 000 | 000 | 000 | 10000 | 000 | 000 | 000 | 000 | 000 | 000 |
| MULHERES | 1727354 | 11619 | 122944 | 346932 | 478609 | 344488 | 122308 | 133242 | 115036 | 40185 | 9406 | 2785 |
| 20 ANOS | 309800 | 112 | 764 | 2155 | 2990 | 2024 | 650 | 657 | 589 | 999 | 045 | 022 |
| 30 A 39 ANOS | 545773 | 106 | 802 | 2119 | 2728 | 1998 | 712 | 801 | 629 | 177 | 028 | 000 |
| 40 A 49 ANOS | 432371 | 054 | 789 | 2085 | 2987 | 1919 | 599 | 601 | 657 | 255 | 061 | 013 |
| 50 A 59 ANOS | 276916 | 004 | 626 | 1895 | 2745 | 2075 | 671 | 880 | 655 | 344 | 059 | 045 |
| 60 ANOS OU MAIS | 161434 | 000 | 223 | 1346 | 2296 | 2296 | 1164 | 1164 | 876 | 351 | 136 | 014 |
| TOTAL | 500 | 000 | 000 | 000 | 000 | 10000 | 000 | 000 | 000 | 000 | 000 | 000 |
| MULHERES | 416753 | 22663 | 49121 | 86306 | 97703 | 78838 | 33035 | 27995 | 13389 | 4960 | 1611 | 1162 |
| 20 ANOS | 75505 | 2297 | 2232 | 1585 | 1783 | 1129 | 382 | 424 | 121 | 076 | 000 | 000 |
| 30 A 39 ANOS | 39014 | 364 | 1413 | 3105 | 2123 | 1495 | 616 | 207 | 350 | 115 | 000 | 000 |
| 40 A 49 ANOS | 94721 | 000 | 963 | 2325 | 2444 | 1794 | 915 | 900 | 293 | 121 | 061 | 122 |
| 50 A 59 ANOS | 80244 | 129 | 662 | 1239 | 2851 | 2379 | 1122 | 746 | 267 | 083 | 043 | 000 |
| 60 ANOS OU MAIS | 77119 | 135 | 674 | 1947 | 2486 | 2186 | 672 | 1017 | 554 | 246 | 069 | 000 |
| TOTAL | 0 | 000 | 000 | 000 | 000 | 000 | 000 | 000 | 000 | 000 | 000 | 000 |

 REGIAO METROPOLITANA DE SALVADOR

7.2.1 - DISTRIBUICAO DAS FAMILIAS POR RENDA FAMILIAR P/ CABITA DE TODAS AS FONTES, SEGUNDO GRUPOS DE OCUPACAO DO CHEFE

| GRUPO | TOTAL | * SIN | * ATE | * > 1/4 | * > 1/2 | * > 1 | * > 2 | * > 3 | * > 5 | * > 10 | * > 20 | * S/DECL |
|---|--------|----------|----------|---------|---------|--------|--------|---------|---------|--------|--------|----------|
| DO CHEFE | | | | | | | | | | | | |
| | | * 1/4 SM | * 1/2 SM | * 1 SM | * 2 SM | * 3 SM | * 5 SM | * 10 SM | * 20 SM | | | |
| TOTAL..... | 416200 | 0 | 24121 | 71477 | 111131 | 52499 | 34615 | 35569 | 30833 | 11834 | 3516 | 585 |
| INDUSTRIA, COMERCIO, CONSTRUCAO E SERVICIOS | 35218 | 0.00 | 0.98 | 2.52 | 7.25 | 21.46 | 9.21 | 17.55 | 28.96 | 8.28 | 3.67 | 0.00 |
| AGRICULTURA | 75842 | 0.00 | 0.52 | 2.37 | 13.63 | 22.04 | 13.10 | 15.67 | 17.14 | 8.97 | 2.93 | 0.47 |
| COMERCIO E SERVICIOS | 17268 | 0.00 | 24.05 | 27.90 | 32.97 | 10.15 | 1.23 | 1.26 | 1.26 | 1.26 | 0.00 | 0.00 |
| INDUSTRIA | 101715 | 0.00 | 5.46 | 22.65 | 32.40 | 23.23 | 8.82 | 4.13 | 2.79 | 0.46 | 0.00 | 0.00 |
| AGRICULTURA E PECUARIA | 46747 | 0.00 | 4.74 | 16.76 | 28.96 | 23.52 | 9.98 | 10.01 | 4.51 | 4.51 | 0.00 | 0.00 |
| INDUSTRIA DE CONSUMO | 31834 | 0.00 | 0.33 | 11.45 | 37.75 | 35.30 | 8.41 | 5.73 | 1.01 | 0.00 | 0.00 | 0.00 |
| INDUSTRIA DE CONSUMO DE BENS DURAVEIS | 27150 | 0.00 | 25.09 | 36.29 | 23.10 | 12.06 | 1.30 | 1.30 | 0.00 | 0.44 | 0.00 | 0.42 |
| INDUSTRIA DE CONSUMO DE BENS DURAVEIS | 95146 | 0.00 | 7.48 | 25.04 | 34.26 | 20.01 | 5.17 | 4.49 | 2.59 | 0.82 | 0.00 | 0.13 |

 REGIAO METROPOLITANA DE SALVADOR

7.2.2 - DISTRIBUICAO DAS PESSOAS POR RENDA FAMILIAR P/ CABITA DE TODAS AS FONTES, SEGUNDO GRUPOS DE OCUPACAO DO CHEFE

| GRUPO DE OCUPACAO DO CHEFE | TOTAL | ATE | > 1/4 | > 1/2 | > 1 | > 2 | > 3 | > 5 | > 10 | > 20 | S/DECL |
|--|---------|------|--------|--------|--------|--------|--------|--------|-------|------|--------|
| TECNICO, CIENTIFICO, ADMINISTRATIVO E ASSISTENCIAL | 1745357 | 0 | 133201 | 367029 | 488015 | 343586 | 123810 | 108482 | 41064 | 9624 | 3714 |
| PROFISSEIS | 130146 | 0.00 | 1.10 | 3.31 | 7.57 | 23.06 | 11.57 | 19.45 | 6.47 | 2.13 | 0.00 |
| PROFISSEIS DE NIVEL SUPERIOR | 305718 | 0.00 | 1.10 | 2.88 | 15.94 | 23.33 | 12.22 | 18.13 | 6.09 | 2.19 | 0.60 |
| PROFISSEIS DE NIVEL INTERMEDIARIO | 40094 | 0.00 | 28.66 | 29.20 | 29.88 | 7.56 | 0.28 | 1.73 | 1.24 | 0.00 | 0.00 |
| PROFISSEIS DE NIVEL INFERIOR | 450595 | 0.00 | 7.96 | 29.22 | 33.19 | 17.51 | 6.99 | 2.78 | 0.15 | 0.00 | 0.00 |
| PROFISSEIS DE NIVEL INFERIOR | 193720 | 0.00 | 6.77 | 20.84 | 30.80 | 21.29 | 7.13 | 8.14 | 1.14 | 0.00 | 0.00 |
| PROFISSEIS DE NIVEL INFERIOR | 154427 | 0.00 | 0.34 | 16.60 | 43.31 | 30.69 | 5.45 | 3.11 | 0.00 | 0.00 | 0.00 |
| PROFISSEIS DE NIVEL INFERIOR | 41124 | 0.00 | 27.21 | 39.50 | 20.11 | 9.00 | 1.23 | 0.96 | 0.74 | 0.00 | 1.23 |
| PROFISSEIS DE NIVEL INFERIOR | 355233 | 0.00 | 11.70 | 29.45 | 32.00 | 16.11 | 4.18 | 3.60 | 0.91 | 0.00 | 0.20 |



 REGIAO METROPOLITANA DE SALVADOR

7.3.1 -DISTRIBUICAO DAS FAMILIAS POR BANDA FAMILIA P/ CAPITA DE TODAS AS FONTES, SEGUNDO NUMERO DE CRIANCAS NA FAMILIA

 FAMILIAS (TOTAIS) E PORCENTUAIS (P/COLUMNA)

| QUANTO | TOTAL | SEM | ATE | > 1/4 | > 1/2 | > 1 | > 2 | > 3 | > 5 | > 10 | |
|------------------------|--------|-------|-------|-------|--------|--------|-------|-------|-------|-------|------|
| DE CRIANCAS NA FAMILIA | | | | | | | | | | | |
| 0 | 52992 | 11533 | 32480 | 87892 | 137570 | 115362 | 44039 | 45591 | 36661 | 13238 | 4218 |
| 1 | 136799 | 1103 | 750 | 1442 | 3148 | 4792 | 5509 | 5499 | 5582 | 6275 | 8058 |
| 2 | 115361 | 5079 | 1597 | 1990 | 2334 | 2129 | 2227 | 2183 | 1983 | 2217 | 1962 |
| 3 | 95103 | 1902 | 1632 | 1997 | 2145 | 1745 | 1302 | 1441 | 1729 | 1153 | 280 |
| 4 | 61760 | 1307 | 1973 | 2122 | 1212 | 855 | 694 | 644 | 578 | 354 | 000 |
| 5 | 53469 | 608 | 3996 | 2448 | 1161 | 478 | 256 | 233 | 123 | 000 | 000 |
| TOTAL | 52992 | 11533 | 32480 | 87892 | 137570 | 115362 | 44039 | 45591 | 36661 | 13238 | 4218 |
| 0 | 136799 | 1103 | 750 | 1442 | 3148 | 4792 | 5509 | 5499 | 5582 | 6275 | 8058 |
| 1 | 115361 | 5079 | 1597 | 1990 | 2334 | 2129 | 2227 | 2183 | 1983 | 2217 | 1962 |
| 2 | 95103 | 1902 | 1632 | 1997 | 2145 | 1745 | 1302 | 1441 | 1729 | 1153 | 280 |
| 3 | 61760 | 1307 | 1973 | 2122 | 1212 | 855 | 694 | 644 | 578 | 354 | 000 |
| 4 | 53469 | 608 | 3996 | 2448 | 1161 | 478 | 256 | 233 | 123 | 000 | 000 |



 REGIAO METROPOLITANA DE SALVADOR

7.3.2 - DISTRIBUICAO DAS PESSOAS POR RENDA FAMILIAR P/ CAPITA DE TODAS AS FONTES, SEGUNDO NUMERO DE CRIANCAS NA FAMILIA

| | | PESSOAS (TOTAIS) E PERCENTUAIS (P/COLUNA) | | | | | | | | | | |
|-------------------------------|---------|---|--------|--------|--------|--------|--------|--------|---------|--------|--------|-------|
| | | > 1/4 | > 1/2 | > 1 | > 2 | > 3 | > 5 | > 10 | > 20 SM | S/DECL | | |
| | | ***** | | | | | | | | | | |
| NUMERO DE CRIANCAS NA FAMILIA | SEM ATE | 1/4 | 1/2 | 1 | 2 | 3 | 5 | 10 | 20 | SM | S/DECL | |
| | | ***** | | | | | | | | | | |
| TOTAL..... | 2144137 | 34292 | 171665 | 433238 | 576312 | 423326 | 155343 | 161237 | 128425 | 45345 | 11017 | 3947 |
| 0 | 504473 | 6.00 | 4.19 | 6.45 | 10.37 | 34.08 | 41.39 | 41.31 | 42.64 | 49.12 | 69.55 | 35.23 |
| 1 | 419392 | 36.09 | 8.15 | 12.07 | 20.92 | 22.26 | 24.12 | 25.17 | 22.68 | 27.62 | 24.14 | 14.67 |
| 2 | 432110 | 21.63 | 13.36 | 10.02 | 23.36 | 21.05 | 17.90 | 19.09 | 23.01 | 17.13 | 6.31 | 0.00 |
| 3 | 333521 | 20.97 | 18.10 | 23.93 | 16.22 | 12.76 | 11.43 | 9.92 | 9.23 | 6.13 | 0.00 | 17.66 |
| 4 OT MAIS | 491141 | 15.22 | 56.20 | 38.73 | 21.12 | 9.05 | 5.15 | 4.54 | 2.44 | 0.00 | 0.00 | 29.44 |



```

*****
REGIO METROPOLITANA DE SALVADOR
*****
7.4.1-DESEMBOLSO DAS FAMILIAS POR UNDA FAMILIAR P/ CARTA DE TODAS AS FONTES, SEGUNDO CONTEUDO A PREVIDENCIA PELO CREFE
*****
*
* FAMILIAS ( TOTAIS ) E PERCENTUAIS ( P/COLUMA )
*
*
* TOTAL * SEM * ATE * > 1/4 * > 1/2 * > 1 * > 2 * > 3 * > 5 * > 10 *
*
* PREVIDENCIA *
*
* CREFE * 1/4 SM * 1/2 SM * 1 SM * 2 SM * 3 SM * 5 SM * 10 SM * 20 SM *
*
*****
TOTAL..... 414983 0 24121 71977 111131 92499 34615 35472 39833 11834 3516 585
CONTEUDO..... 322439 0.00 38.79 67.07 74.65 81.67 87.21 90.77 94.29 95.04 100.00 80.51
NÃO CONTEUDO..... 91594 0.00 61.21 32.93 25.35 18.33 12.79 9.23 5.71 4.96 0.00 19.43
S/ DECLARACAO..... 0 0.00 0.00 0.00 0.00 0.00 0.00 0.00 0.00 0.00 0.00 0.00
*****

```



```

*****
REGIAO METROPOLITANA DE SALVADOR
*****
7.4.2-DISTRIBUICAO DAS PESSOAS POR RENDA FAMILIAR P/ CAPITA DE TODAS AS FONTES, SEGUNDO CONTRIBUICAO A PREVIDENCIA PELO CHEFE
*****
CONTRIBUICAO
A PREVIDENCIA
PELO CHEFE
*****
TOTAL.....
CONTRIBU...
NAO CONTRIBU...
S/ DESEMPENHO.....
*****
PESSOAS ( TOTAIS ) E PERCENTUAIS ( P/COLUNA )
*****
ATE * > 1/4 * > 1/2 * > 1 * > 2 * > 3 * > 5 * > 10 *
A * A * A * A * A * A * A *
R * R * R * R * R * R * R *
S * S * S * S * S * S * S *
M * M * M * M * M * M * M *
*****
RND. * 1/4 S * 1/2 S * 1 S * 2 S * 3 S * 5 S * 10 S * 20 S *
*****
TOTAL..... 1744990 0 133201 367029 486015 343596 123616 128359 108482 41064 9624 3714
CONTRIBU... 139341 0.00 44.89 71.56 78.61 85.39 89.05 91.69 95.19 95.19 100.00 68.71
NAO CONTRIBU... 364549 0.00 55.12 28.43 21.39 14.61 10.95 8.31 4.81 4.81 0.00 31.29
S/ DESEMPENHO..... 0 0.00 0.00 0.00 0.00 0.00 0.00 0.00 0.00 0.00 0.00 0.00
*****

```



 REGIÃO METROPOLITANA DE SALVADOR

7.5.1 - DISTRIBUICAO DAS FAMILIAS POR RENDA FAMILIAR E/ CAPITA DE TODAS AS FONTES, SEGUNDO
 CATEGORIA DO CHEFE ASSINADA PELO EMPREGADOR

| CATEGORIA DO CHEFE ASSINADA | TOTAL | * SEM | * ATE | * > 1/4 | * > 1/2 | * > 1 | * > 2 | * > 3 | * > 5 | * > 10 | * > 20 SM | * S/DECL |
|-----------------------------|--------|-------|-------|---------|---------|-------|-------|-------|-------|--------|-----------|----------|
| TOTAL..... | 305352 | 0 | 14036 | 52101 | 82964 | 68387 | 27033 | 27255 | 24147 | 7262 | 1762 | 235 |
| POSSUI..... | 245356 | 0.00 | 50.94 | 75.01 | 90.23 | 83.37 | 80.59 | 83.76 | 90.32 | 88.75 | 66.74 | 49.79 |
| NÃO POSSUI..... | 59996 | 0.00 | 49.06 | 24.19 | 19.77 | 16.62 | 13.41 | 16.24 | 9.66 | 11.24 | 33.26 | 50.21 |
| S/ DECLARACAO..... | 0 | 0.00 | 0.00 | 0.00 | 0.00 | 0.00 | 0.00 | 0.00 | 0.00 | 0.00 | 0.00 | 0.00 |

* FAMILIAS (TOTAIS) E PERCENTUAIS (P/COLUMNA)

 REGIAO METROPOLITANA DE SALVADOR

7.5.2 - DISTRIBUICAO DAS PESSOAS POR RENDA FAMILIAR P/ CAPITA DE TODAS AS FONTES, SEGUNDO
 CADEIRA DO CHEFE ASSINADA PELO EMPREGADOR

| | | PESSOAS (TOTAIS) E PORCENTUAIS (#/COLUNA) | | | | | | | | | |
|----------|----------------|---|--------|--------|-------|-------|-------|-------|-------|-------|-------|
| | | > 1/4 | > 1/2 | > 1 | > 2 | > 3 | > 5 | > 10 | > 20 | > 50 | > 100 |
| | | SM | SM | SM | SM | SM | SM | SM | SM | SM | SM |
| CADASTRO | TOTAL | 273294 | 371349 | 252994 | 97722 | 95788 | 54444 | 23561 | 4072 | 1160 | |
| DO QUEM | REND. > 1/4 SM | 79.29 | 82.60 | 83.52 | 85.75 | 84.18 | 91.49 | 89.21 | 68.59 | 60.09 | |
| ASSINADA | REND. > 1/4 SM | 20.71 | 17.40 | 16.47 | 14.25 | 15.82 | 8.51 | 10.79 | 31.41 | 39.91 | |
| | S/ DECLARACAO | 0.00 | 0.00 | 0.00 | 0.00 | 0.00 | 0.00 | 0.00 | 0.00 | 0.00 | |



 REGIÃO METROPOLITANA DE SALVADOR

3.1.1 - FAMILIAS RESIDENTES EM DOMICÍLIOS PARTICULARES PERMANENTES, POR RENDA FAMILIAR P/CAPITA DE TODAS AS FOMES,
 SEGUNDO ALGUMAS CARACTERÍSTICAS DO DOMICÍLIO

| | * TOTAL * | * SEM * | * ATE * | * > 1/4 * | * > 1/2 * | * > 1 * | * > 2 * | * > 3 * | * > 5 * | * > 10 * | * > 20 SM * | S/DECL |
|-------------------------|-----------|---------|---------|-----------|-----------|---------|---------|---------|---------|----------|-------------|--------|
| CAPACITATIVAS | 526047 | 11421 | 32430 | 87460 | 137337 | 115244 | 42530 | 45005 | 36428 | 13121 | 4218 | 703 |
| DOMICÍLIO | 509961 | 2.13 | 5.34 | 16.24 | 26.22 | 22.25 | 8.34 | 8.80 | 7.14 | 2.57 | 0.83 | 0.14 |
| REND. | 15096 | 3.59 | 22.56 | 29.97 | 22.50 | 10.95 | 0.71 | 0.73 | 0.00 | 0.00 | 0.00 | 0.00 |
| ILLUMINACAO ELÉTRICA | 0 | 0.00 | 0.00 | 0.00 | 0.00 | 0.00 | 0.00 | 0.00 | 0.00 | 0.00 | 0.00 | 0.00 |
| TELÉFONO | 37245 | 1.88 | 4.14 | 13.38 | 24.04 | 22.22 | 9.55 | 10.92 | 9.16 | 3.36 | 1.11 | 0.12 |
| RELAJADERIA | 156202 | 2.92 | 11.45 | 25.06 | 31.47 | 21.09 | 5.07 | 2.50 | 1.12 | 0.24 | 0.00 | 0.16 |
| TELÉFONIA | 0 | 0.00 | 0.00 | 0.00 | 0.00 | 0.00 | 0.00 | 0.00 | 0.00 | 0.00 | 0.00 | 0.00 |
| TELÉFONIA | 414968 | 1.94 | 3.45 | 13.94 | 24.48 | 23.12 | 9.54 | 10.51 | 8.66 | 3.16 | 1.02 | 0.17 |
| TELÉFONIA | 111079 | 3.02 | 16.35 | 26.67 | 32.17 | 17.37 | 2.73 | 1.26 | 0.42 | 0.00 | 0.00 | 0.00 |
| TELÉFONIA | 0 | 0.00 | 0.00 | 0.00 | 0.00 | 0.00 | 0.00 | 0.00 | 0.00 | 0.00 | 0.00 | 0.00 |
| TOTAL DOMICÍLIOS | 493449 | | | | | | | | | | | |
| PART. PERMANENTES | | | | | | | | | | | | |
| TOTAL OUTROS DOMICÍLIOS | 3045 | | | | | | | | | | | |



 REGAO METROPOLITANA DE SALVADOR

9.1.2 - PESSOAS RESIDENTES EM DOMICILIOS PARTICULARES PERMANENTES, POR RENDA FAMILIAR E/CAFEIA DE TODAS AS FONTES,
 SEGUNDO ALGUMAS CARACTERISTICAS DO DOMICILIO

 CARACTERISTICAS *
 *
 * PESSOAS (TOTAIS) E PORCENTO(AIS) (%/LINHA)
 *
 * TOTAL * SEM * ATE * > 1/4 * > 1/2 * > 1 * > 2 * > 3 * > 5 * > 10 * *
 * DOMICILIO * * * * *
 * * * * *
 * * * * *
 * * * * *

| | | | | | | | | | | | | |
|----------------------|---------|-------|--------|--------|--------|--------|--------|--------|--------|-------|-------|------|
| TOTAL..... | 214744 | 34165 | 171665 | 432773 | 575364 | 423208 | 153934 | 160651 | 126192 | 45228 | 11017 | 3947 |
| ALUMINACAO ALIBRADA | | | | | | | | | | | | |
| PM..... | 2079314 | 1.59 | 7.06 | 19.90 | 27.12 | 20.15 | 7.40 | 7.72 | 6.16 | 2.17 | 0.53 | 0.19 |
| PM SEM S/DECLAR..... | 61430 | 1.88 | 40.55 | 30.85 | 19.50 | 6.80 | 0.18 | 0.19 | 0.00 | 0.00 | 0.00 | 0.00 |
| S/DECLAR..... | 0 | 0.00 | 0.00 | 0.00 | 0.00 | 0.00 | 0.00 | 0.00 | 0.00 | 0.00 | 0.00 | 0.00 |
| ALIBRADO | | | | | | | | | | | | |
| PM..... | 156349 | 1.84 | 5.34 | 16.29 | 25.43 | 21.43 | 6.74 | 9.76 | 7.82 | 2.83 | 0.70 | 0.15 |
| PM SEM S/DECLAR..... | 59395 | 2.03 | 15.57 | 31.28 | 30.90 | 15.09 | 2.82 | 1.14 | 0.81 | 0.08 | 0.00 | 0.27 |
| S/DECLAR..... | 0 | 0.00 | 0.00 | 0.00 | 0.00 | 0.00 | 0.00 | 0.00 | 0.00 | 0.00 | 0.00 | 0.00 |
| SELADADA | | | | | | | | | | | | |
| PM..... | 1731656 | 1.35 | 4.34 | 17.62 | 25.45 | 21.97 | 8.50 | 9.06 | 7.27 | 2.58 | 0.63 | 0.22 |
| PM SEM S/DECLAR..... | 369078 | 2.72 | 24.59 | 31.88 | 28.96 | 9.84 | 1.29 | 0.51 | 0.21 | 0.00 | 0.00 | 0.00 |
| S/DECLAR..... | 0 | 0.00 | 0.00 | 0.00 | 0.00 | 0.00 | 0.00 | 0.00 | 0.00 | 0.00 | 0.00 | 0.00 |

TOTAL DOMICILIOS
 SEM S/DECLAR..... 493449
 TOTAL OUTROS DOMICILIOS..... 3045



 REGIÃO METROPOLITANA DE SALVADOR

8.2.1 - FAMÍLIAS RESIDENTES EM DOMÍLIOS PARTICULARES PERMANENTES, POR RENDA FAMILIAR P/CAPITA DE TODAS AS FONTES,
 SEGUNDO ALGUMAS CARACTERÍSTICAS DO DOMÍLIO

 FAMILIAS (TOTAIS) E PERCENTUAIS (P/LIBRA)

| | * TOTAL | * ATE * 1/4 | * ATE * 1/2 | * ATE * 3/4 | * ATE * 1 | * ATE * 2 | * ATE * 3 | * ATE * 5 | * ATE * 10 | * ATE * >20 SM | * ATE * S/DECL | |
|--------------------------------------|------------|-------------------|-------------------|-------------------|-----------------|-----------------|-----------------|-----------------|------------------|----------------------|----------------------|------|
| TOTAL..... | 525047 | 11421 | 32430 | 87460 | 137337 | 115244 | 42630 | 45005 | 36428 | 13121 | 4219 | 709 |
| CASA OU APARTAM- ENTO | 473755 | 2.09 | 5.02 | 15.51 | 26.00 | 22.12 | 8.64 | 9.31 | 7.54 | 2.73 | 0.88 | 0.15 |
| ONDAVEL..... | 49742 | 1.99 | 4.76 | 15.27 | 25.98 | 22.39 | 8.55 | 9.43 | 7.68 | 2.79 | 0.50 | 0.15 |
| NÃO-ONDAVEL.... | 10013 | 0.59 | 17.45 | 25.77 | 26.81 | 9.35 | 8.12 | 3.45 | 1.14 | 0.00 | 0.00 | 0.00 |
| ESTADO OU QUARTO OU COZINHO | 46292 | 2.99 | 18.11 | 28.18 | 27.23 | 19.71 | 2.51 | 0.75 | 0.51 | 0.00 | 0.00 | 0.00 |
| ONDAVEL..... | 19137 | 3.03 | 7.92 | 21.90 | 29.82 | 31.20 | 3.56 | 1.23 | 1.23 | 0.00 | 0.00 | 0.00 |
| NÃO-ONDAVEL.... | 27155 | 2.97 | 25.28 | 32.61 | 25.41 | 11.61 | 1.59 | 0.42 | 0.00 | 0.00 | 0.00 | 0.00 |

 REGIAO METROPOLITANA DE SALVADOR

9.2.2 - PESSOAS RESIDENTES EM DOMICILIOS PARTICULARES PERMANENTES, POR RENDA FAMILIAR P/CAPITA DE TODAS AS FONTES,
 SEGUNDO ALGUMAS CARACTERISTICAS DO DOMICILIO

 CARACTERISTICAS * PESSOAS (TOTAIS) E PERCENTUAIS (P/LINHA)

 DO * * * * *
 DOMICILIO * * * * *

| | SEN | AGE | 1/4 | 1/2 | 3/4 | 1 | 2 | 3 | 5 | 10 | 20 | SM | S/DECL |
|--------------------------------------|---------|-------|--------|--------|--------|--------|--------|--------|--------|-------|-------|------|--------|
| TOTAL | 2163744 | 34165 | 171665 | 432773 | 575964 | 423208 | 153934 | 160651 | 128192 | 45223 | 11017 | 3947 | |
| CASA OU APARTAM- ENTO | 1990453 | 1560 | 650 | 1911 | 2713 | 2059 | 762 | 904 | 642 | 227 | 055 | 020 | |
| DURAVEL..... | 1943218 | 149 | 613 | 1830 | 2713 | 2096 | 763 | 819 | 656 | 233 | 057 | 020 | |
| NAO-DURAVEL..... | 47215 | 411 | 2151 | 3173 | 2728 | 565 | 685 | 171 | 074 | 000 | 000 | 000 | |
| BUSTICO OU QUANTO CT COVADO | 150291 | 208 | 2617 | 3483 | 2390 | 895 | 155 | 039 | 023 | 000 | 000 | 000 | |
| DURAVEL..... | 45549 | 229 | 1627 | 2775 | 3058 | 1771 | 359 | 103 | 077 | 000 | 000 | 000 | |
| NAO-DURAVEL..... | 104742 | 199 | 3334 | 3791 | 2099 | 500 | 066 | 011 | 000 | 000 | 000 | 000 | |

 SENSIO METROLOGICA DE SALVADOR

B.3.1 - FAMILIAS RESIDENTES EM DOBECILIOS PARTICULARES PERMANENTES, POR RENDA FAMILIAR P/CAPITA DE TUDAS AS FONTES,
 SEGUNDO ALGUMAS CARACTERISTICAS DO DOBECILIO

| CHARACTERISTICAS | * TOTAL | * SEM | * > 1/4 | * > 1/2 | * > 1 | * > 2 | * > 3 | * > 5 | * > 10 | * > 20 SM | * S/DECL | |
|------------------|---------|-------|---------|---------|--------|--------|-------|-------|--------|-----------|----------|------|
| TOTAL | 526047 | 11421 | 32480 | 87460 | 137337 | 115244 | 42630 | 45005 | 36428 | 13121 | 4218 | 703 |
| REDE BERRA | 526047 | 2.17 | 0.17 | 16.62 | 26.11 | 21.91 | 8.10 | 8.55 | 6.92 | 2.49 | 0.80 | 0.13 |
| EGGSA SERVICIA | 434282 | 2.04 | 4.90 | 14.39 | 24.60 | 22.57 | 8.98 | 10.07 | 8.25 | 2.59 | 0.97 | 0.13 |
| OUTER | 65057 | 1.94 | 8.61 | 23.13 | 37.18 | 20.69 | 5.21 | 1.97 | 0.90 | 0.18 | 0.00 | 0.17 |
| SETO | 26732 | 4.76 | 20.98 | 37.13 | 22.32 | 14.03 | 0.87 | 0.00 | 0.00 | 0.00 | 0.00 | 0.00 |
| REDE BERRA | 526047 | 2.17 | 6.17 | 16.62 | 26.11 | 21.91 | 8.10 | 8.55 | 6.92 | 2.49 | 0.80 | 0.13 |
| EGGSA SERVICIA | 134234 | 2.40 | 3.43 | 8.30 | 15.27 | 19.20 | 10.14 | 15.52 | 10.06 | 7.32 | 2.19 | 0.17 |
| OUTER | 69696 | 1.04 | 2.99 | 7.94 | 16.84 | 24.25 | 13.68 | 15.02 | 13.19 | 2.74 | 1.30 | 0.00 |
| SETO | 253257 | 2.41 | 5.00 | 21.79 | 34.23 | 24.61 | 6.21 | 3.50 | 0.89 | 0.18 | 0.00 | 0.13 |
| REDE BERRA | 43340 | 2.40 | 22.79 | 31.16 | 29.31 | 13.05 | 1.08 | 0.27 | 0.00 | 0.00 | 0.00 | 0.00 |
| SETO | 526047 | 2.17 | 6.17 | 16.62 | 26.11 | 21.91 | 8.10 | 8.55 | 6.92 | 2.49 | 0.80 | 0.13 |
| COLETADO | 34402 | 2.19 | 4.24 | 12.18 | 23.76 | 23.17 | 9.85 | 10.95 | 9.14 | 3.32 | 1.07 | 0.12 |
| COLETADO/INCLUSA | 17005 | 2.01 | 17.77 | 33.58 | 26.75 | 15.79 | 2.03 | 0.68 | 0.69 | 0.00 | 0.00 | 0.68 |
| OUTER | 114180 | 2.12 | 11.14 | 29.48 | 36.11 | 18.45 | 2.96 | 1.43 | 0.21 | 0.00 | 0.00 | 0.10 |

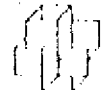

 RESUMO METROPOLITANA DE SALVADOR

6.3.2 - PESSOAS RESIDENTES EM DOMICÍLIOS PARTICULARES PERMANENTES, POR RENDA FAMILIAR E/CAPITA DE TODAS AS FONTES,
 SEGUNDO ALGUMAS CARACTERÍSTICAS DO DOMICÍLIO

| CAPACIDADES DO DOMICÍLIO | * TOTAL * | * SEM * | * ATE * | * > 1/4 * | * > 1/2 * | * > 1 * | * > 2 * | * > 3 * | * > 5 * | * > 10 * | * > 20 SM * | * > 20 SM * |
|--------------------------|-----------|---------|---------|-----------|-----------|----------|----------|-----------|-----------|----------|-------------|-------------|
| | | | | * 1 SM * | * 2 SM * | * 3 SM * | * 5 SM * | * 10 SM * | * 20 SM * | | | |
| | | | | | | | | | | | | |
| TOTAL | 2140744 | 34165 | 171665 | 432773 | 575964 | 423209 | 153534 | 160651 | 128192 | 45248 | 11017 | 3947 |
| ATRA | 4140744 | 1.59 | 8.02 | 20.22 | 26.90 | 19.77 | 7.19 | 7.50 | 5.99 | 2.11 | 0.51 | 0.18 |
| RODE GERAL | 1777416 | 1.50 | 6.24 | 17.06 | 25.93 | 20.98 | 8.05 | 8.93 | 7.13 | 2.53 | 0.62 | 0.16 |
| POCO/ASSURTO | 24208 | 1.12 | 12.39 | 25.78 | 37.11 | 16.95 | 4.17 | 1.45 | 0.56 | 0.09 | 0.00 | 0.47 |
| OUTRA | 135120 | 4.12 | 26.22 | 42.98 | 19.19 | 7.08 | 0.40 | 0.00 | 0.00 | 0.00 | 0.00 | 0.00 |
| SESOIO | 2140734 | 1.59 | 8.02 | 20.22 | 26.90 | 19.77 | 7.19 | 7.50 | 5.99 | 2.11 | 0.51 | 0.18 |
| RODE GERAL | 564220 | 1.66 | 4.31 | 10.07 | 16.67 | 19.14 | 10.07 | 14.75 | 14.54 | 6.37 | 1.50 | 0.12 |
| POSSA SEPTIMA | 35912 | 1.11 | 3.61 | 9.85 | 18.81 | 25.39 | 13.84 | 13.60 | 11.05 | 2.02 | 0.71 | 0.03 |
| DECIENAR/OUTRA | 1045018 | 1.72 | 7.74 | 26.47 | 35.21 | 26.44 | 4.51 | 2.75 | 0.64 | 0.20 | 0.00 | 0.31 |
| NÃO TEX | 174694 | 1.55 | 30.63 | 34.11 | 26.81 | 6.34 | 0.33 | 0.07 | 0.00 | 0.00 | 0.00 | 0.00 |
| LIXO | 2140744 | 1.59 | 6.02 | 20.22 | 26.90 | 19.77 | 7.19 | 7.50 | 5.99 | 2.11 | 0.51 | 0.18 |
| COLPADO | 1574312 | 1.50 | 5.27 | 15.15 | 24.76 | 22.39 | 9.16 | 9.84 | 8.10 | 2.87 | 0.70 | 0.15 |
| QUATRO/SEXTA | 71918 | 1.03 | 23.22 | 37.66 | 25.92 | 8.96 | 0.78 | 1.24 | 0.31 | 0.00 | 0.00 | 0.93 |
| OUTRO | 491314 | 1.67 | 14.52 | 33.79 | 33.92 | 13.03 | 1.85 | 0.97 | 0.09 | 0.00 | 0.00 | 0.16 |



***** REGIAO METROPOLITANA DE SALVADOR *****

H.4 - PESSOAS DE 6 A 19 ANOS, POR RENDA FAMILIAR P/CAPITA DE TODAS AS FONTES, SEGUNDO ESCOLARIZACAO (GRAU E SERIE) E CLASSES DE IDADE

***** PESSOAS (TOTAIS O SUBTOTAIS) E FREQUENTUAIS (F/LINHA) *****

| | 8094 | 161846 | 185612 | 100718 | 31422 | 27930 | 23594 | 9162 | 809 | 1395 |
|--|--------|--------|--------|--------|--------|-------|-------|-------|------|------|
| TOTAL | 51125 | 60303 | 161846 | 185612 | 100718 | 31422 | 27930 | 23594 | 9162 | 809 |
| FREQUENTIA... 6 A 10 ANOS.. | 495011 | 8.66 | 25.66 | 31.27 | 17.50 | 5.32 | 4.70 | 3.54 | 1.45 | 0.09 |
| 11 A 14 ANOS.. | 183715 | 1.10 | 28.97 | 29.09 | 16.40 | 4.54 | 3.81 | 4.25 | 1.11 | 0.42 |
| 15 A 19 ANOS.. | 167870 | 1.02 | 27.58 | 32.39 | 15.09 | 4.78 | 4.34 | 3.46 | 1.10 | 0.07 |
| TOTAL * SEX * M * 1/4 SM * 1/2 SM * 1 SM * 2 SM * 3 SM * 5 SM * 10 SM * 20 SM * F * 1/4 SM * 1/2 SM * 1 SM * 2 SM * 3 SM * 5 SM * 10 SM * 20 SM * REND. * 1/4 SM * 1/2 SM * 1 SM * 2 SM * 3 SM * 5 SM * 10 SM * 20 SM * | 183420 | 1.01 | 5.01 | 19.40 | 32.85 | 21.80 | 6.40 | 4.06 | 2.27 | 0.16 |
| 6 A 10 ANOS.. | 110274 | 2.49 | 14.93 | 29.96 | 11.67 | 4.37 | 3.77 | 3.86 | 1.08 | 0.39 |
| 11 A 14 ANOS.. | 31333 | 3.00 | 27.93 | 49.01 | 14.69 | 0.33 | 1.00 | 0.33 | 0.09 | 0.00 |
| 15 A 19 ANOS.. | 13578 | 3.42 | 18.00 | 30.84 | 21.39 | 5.12 | 5.51 | 4.23 | 0.00 | 0.00 |
| TOTAL * SEX * M * 1/4 SM * 1/2 SM * 1 SM * 2 SM * 3 SM * 5 SM * 10 SM * 20 SM * F * 1/4 SM * 1/2 SM * 1 SM * 2 SM * 3 SM * 5 SM * 10 SM * 20 SM * | 67967 | 2.04 | 7.70 | 21.55 | 33.59 | 5.30 | 4.76 | 5.60 | 2.89 | 0.51 |
| FREQUENTIA 1 GRAU 1A. A 4A. SERIE. 6 A 10 ANOS.. | 302218 | 0.95 | 11.92 | 29.86 | 31.07 | 14.21 | 3.22 | 3.30 | 1.12 | 0.11 |
| 11 A 14 ANOS.. | 183715 | 1.10 | 10.28 | 28.97 | 29.09 | 15.40 | 3.81 | 4.25 | 1.11 | 0.31 |
| 15 A 19 ANOS.. | 93714 | 0.91 | 15.73 | 31.83 | 34.35 | 10.11 | 2.09 | 1.31 | 0.52 | 0.13 |
| TOTAL * SEX * M * 1/4 SM * 1/2 SM * 1 SM * 2 SM * 3 SM * 5 SM * 10 SM * 20 SM * F * 1/4 SM * 1/2 SM * 1 SM * 2 SM * 3 SM * 5 SM * 10 SM * 20 SM * | 24739 | 0.00 | 10.80 | 29.60 | 34.36 | 12.21 | 2.77 | 3.24 | 3.26 | 0.46 |
| FREQUENTIA 1 GRAU 5A. A 9A. SERIE. 11 A 14 ANOS.. | 143478 | 1.24 | 4.45 | 21.94 | 34.30 | 20.55 | 6.64 | 3.67 | 1.33 | 0.00 |
| 15 A 19 ANOS.. | 69152 | 1.16 | 3.02 | 22.12 | 29.87 | 21.47 | 7.06 | 6.22 | 1.84 | 0.00 |
| TOTAL * SEX * M * 1/4 SM * 1/2 SM * 1 SM * 2 SM * 3 SM * 5 SM * 10 SM * 20 SM * F * 1/4 SM * 1/2 SM * 1 SM * 2 SM * 3 SM * 5 SM * 10 SM * 20 SM * | 72316 | 1.31 | 5.71 | 21.79 | 38.16 | 19.74 | 6.28 | 1.46 | 0.88 | 0.00 |
| FREQUENTIA 2 GRAU 10. A 12. A SERIE 15 A 19 ANOS.. | 43315 | 1.04 | 0.52 | 9.43 | 22.50 | 30.85 | 10.24 | 11.51 | 9.18 | 0.27 |

ESTADO SOCIAL DA REGIÃO NORDESTE URBANA NÃO METROPOLITANA

1. INTRODUÇÃO

A região em estudo inclui os nove estados do Nordeste e nestes, concentra-se nas características da população urbana, exclusive a das três regiões metropolitanas (Fortaleza, Recife e Salvador). Portanto, engloba uma diversidade de cidades, de diferentes tamanhos, rendas per-capita e composição das atividades econômicas. A agregação daí resultante a ser objeto de análise revelará situações cuja representatividade se desconhece. De qualquer forma, o estudo de cerca de 15 milhões de habitantes de uma das regiões mais pobres do país deve revelar aspectos possíveis de serem comparados com outras regiões e, até o mesmo, que permitem dimensionar necessidades básicas.

2. ASPECTOS POPULACIONAIS E EDUCACIONAIS

Na região em análise residem 14.950.847 pessoas, sendo 52,3% do sexo feminino e 47,7% do sexo masculino. Apenas nas faixas etárias até nove anos existe um predomínio da população masculina, explicável por fatores como maiores taxas de mortalidade e de migração masculina. A população jovem, composta dos que têm 19 anos ou menos, é bastante expressiva pois atinge a 58% do total de habitantes. A taxa de dependência quando considera apenas a população jovem (com 14 anos ou menos) com idade inferior à idade legal para participação no mercado de trabalho é de 40%, se forem acrescidos os idosos, alcança 47% ou seja, a distribuição etária da população revela um ônus apreciável sobre aqueles que estão em idade de trabalhar (de 15 a 59 anos), provocado pela juventude de população. Do total de mulheres, cerca de 45% estão em idade fértil (entre 15 e 44 anos).

A taxa de alfabetizados, calculada para a população com 15 anos e mais é de 67,5%, sendo pouco maior para as mulheres (68%) que para os homens (67%) (Ver quadro 2.1). A distribuição da escolaridade na população com sete anos e mais (Ver quadro a seguir) revela que 15% possuem pelo menos o 1º grau completo, percentual bastante inferior ao dos que não fizeram ou não foram aprovados na primeira série do 1º grau (29%).

Se a esses forem adicionados os que foram aprovados apenas na primeira sêrie (16%), chega-se à conclusão que 45% da população considerada não foi alfabetizada. Entre estes, muitos deverão ser alfabetizados ao longo de sua vida, ainda que somente o conseguirão em idades bastante superiores à idade de oito anos. As mulheres têm uma escolaridade média maior que a dos homens, o que pode ser visto pelo fato que 43% tem escolaridade inferior à segunda sêrie completa enquanto para os homens, esse percentual é igual a 48%. Uma explicação plausível para esse fato está ligado à hipótese de uma maior migração masculina, pois sabe-se que os migrantes têm uma escolaridade média elevada.

DISTRIBUIÇÃO DA ESCOLARIDADE POR SEXO

| | TOTAL | HOMENS | MULHERES |
|-------------------|-------|--------|----------|
| Nenhuma Sêrie | 29,4 | 30,4 | 28,4 |
| 1ª Sêrie Completa | 16,2 | 17,7 | 14,9 |
| 2ª Sêrie Completa | 17,8 | 17,9 | 17,8 |
| 4ª Sêrie Completa | 21,6 | 20,6 | 22,4 |
| 1º Grau Completo | 7,4 | 7,0 | 7,8 |
| 2º Grau Completo | 6,5 | 5,2 | 7,6 |
| 3º Grau Completo | 1,1 | 1,2 | 1,1 |
| | 100,0 | 100,0 | 100,0 |

A taxa de participação na força de trabalho para a população com idade igual ou superior a dez anos é de 50%, sendo bem maior para os homens (70%) que para as mulheres (33%). (Ver quadro 3). Se considerarmos as taxas de participação por faixas etárias, vemos que a menor (13%) ocorre para o grupo de 10-14 anos, cujo trabalho é legalmente proibido. As maiores taxas de participação ocorrem entre 25 e 39 anos, com cerca de 71%. Deve-se observar que mesmo na população com 60 anos ou mais, já em idade de aposentadoria, a taxa de participação é 27%. Quando se observa as taxas de participação masculina, vê-se que em cinco menores, um trabalha. Mesmo sendo atividades eventuais, acabam por afetar os estudos, o

que deve estar explicando a maior proporção de homens... que não tem além da primeira série completa. Já para o grupo seguinte, de 15-19 anos, a taxa de participação masculina alcança 61%, atingindo cerca de 95% para aqueles entre 25 e 49 anos e decrescendo posteriormente para 47% para os homens com 60 anos ou mais. Este último resultado sugere que apenas metade dos homens vive dos proventos da aposentadoria.

As taxas de participação feminina são, na maioria dos casos menos da metade das respectivas taxas masculinas. Apenas para as faixas etárias de 20-24 anos e de 30-39 anos são pouco maiores que a metade das taxas masculinas. Assim como para os homens, o maior ingresso no mercado de trabalho ocorre entre 15 e 19 anos e a taxa máxima se verifica entre 30 e 39 anos. É interessante notar que a saída do mercado de trabalho, após os 50 anos, se dá mais intensamente com a mão-de-obra feminina. Como as taxas de participação feminina nunca ultrapassam 50% e, nas faixas extremas, são bastante reduzidas, pode-se caracterizar um segmento importante dessa mão-de-obra como sendo secundário, ou seja, para ajudar a renda familiar. Este argumento é reforçado pela desigualdade das taxas de participação de homens e mulheres, apesar de uma maior escolaridade média feminina.

3. MERCADO DE TRABALHO E RENDA

Das pessoas que exercem uma ocupação, 63% são empregados, 29% trabalham por conta própria, 6% não recebem remuneração e 2% são empregados (Ver quadro 4). Os três grupos ocupacionais maiores empregadores são indústria de transformação e construção civil com 21%, agropecuária com 19% e comércio com 15%, o que revela uma economia apoiada igualmente nos setores primário, secundário e terciário. É nesses mesmos grupos ocupacionais que a proporção de empregados é inferior à média, sendo que no setor comércio apenas 27% são considerados. Neste caso, o setor terciário existe em boa parte para abrigar as formas tradicionais do sub-emprego urbano, e mostra que, mesmo nas cidades de menor porte, existe um forte excedente populacional em relação às oportunidades de emprego que gozam da proteção da legislação trabalhista.

Praticamente todos os empregadores estão no grupo administrativo, enquanto os trabalhadores não remunerados encontram-se principalmente na agropecuária e no comércio e, para os homens, no grupo prestação de serviços. Existem diferenças nítidas entre os sexos quer no que diz respeito à posição na ocupação, quer nos grupos ocupacionais que mais utilizam mão-de-obra. As mulheres têm uma proporção maior de empregados (67% vs 61%) e menor de trabalhadores por conta própria que os homens (26% vs 31%). Por outro lado, a proporção de empregadores que são mulheres é bem menor (1% vs 3%) e a de trabalhadores não remunerados é pouco maior (6% vs 5%). Enquanto os grupos ocupacionais que mais empregam homens são agropecuários, indústria de transformação e comércio, para as mulheres são prestação de serviços, técnico, etc e comércio.

No grupo prestação de serviços 80% das mulheres são empregadas e no grupo técnico, etc esse percentual sobe para 95% enquanto para os homens os percentuais são bem menores, respectivamente 71% e 79%. Outros grupos que apresentam diferenças importantes são o agropecuário, no qual 27% das mulheres não recebem remuneração enquanto apenas 13% dos homens estão nesta categoria e indústria de transformação, onde 30% das mulheres e 69% dos homens são empregados. Pode-se concluir que existem diferenças apreciáveis na proporção de homens e mulheres nos grupos ocupacionais e que, dentro de um grupo ocupacional, a posição na ocupação também apresenta variações significativas entre os sexos.

A distribuição da renda mensal da população ocupada revela que cerca de 55% ganham até um salário mínimo, sendo que 6% não têm rendimentos, 22% percebem até 1/4 de salário mínimo, 12% se situam na classe seguinte entre 1/4 e 1/2 salário mínimo e 26% têm uma renda entre 1/2 e um salário mínimo (Ver quadro a seguir). A frequência cumulativa até dois salários mínimos engloba 77%; entre dois e cinco salários mínimos estão 16% e acima de cinco salários mínimos encontram-se 7% da população ocupada. Quando se considera essa distribuição por grupos ocupacionais, observa-se que os grupos que mais empregam, são também, os que apresentam os maiores percentuais

de renda inferior a dois salários mínimos. Neste caso estão prestação de serviços (95%), agropecuária (94%), indústria de transformação (82%) e comércio (72%). Em situação mais favorável, apresentando percentuais de renda maior que dois salários mínimos de 43%, 52% e 59% estão, respectivamente, os grupos técnico, etc, transporte e comunicações e administrativo.

POPULAÇÃO OCUPADA POR CLASSES DE RENDA E SEXO

| CLASSES DE RENDA | TOTAL | HOMENS | MULHERES |
|------------------|-------|--------|----------|
| Sem Rendimento | 5,7 | 5,4 | 6,3 |
| Até 1/4 s.m. | 11,4 | 4,1 | 25,0 |
| 1/4-1/2 s.m. | 11,7 | 8,5 | 17,5 |
| 1/2-1 s.m. | 25,7 | 27,2 | 22,9 |
| 1-2 s.m. | 22,4 | 26,4 | 15,1 |
| 2-5 s.m. | 15,8 | 19,1 | 9,7 |
| Mais de 5 s.m. | 7,3 | 9,3 | 3,5 |
| TOTAL | 100,0 | 100,0 | 100,0 |

Para os homens, a proporção dos que ganham até um salário mínimo é 45%, enquanto o sexo feminino registra 72%; entre 1 e 2 salários mínimos, as proporções de homens e mulheres são respectivamente, 26% e 15% e acima de dois salários mínimos, as proporções são 22% e 13%. Portanto, as mulheres ganham menos que os homens, apesar de, como visto anteriormente, terem uma escolaridade pouco maior que os homens. Em dois grupos ocupacionais, prestação de serviços e indústria de transformação, as mulheres concentram-se na classe de renda com até 1/4 do salário mínimo, representando 52% e 32% do total. No primeiro caso, deve se tratar das empregadas domésticas e no segundo caso, é provável que exerçam serviços auxiliares, como atividades de limpeza. Nos dois casos, devem ser atividades restritas ao sexo feminino. No grupo administrativo, enquanto as mulheres com renda inferior a um salário mínimo são 33%, esse percentual para os homens é 11%. Neste caso, a explicação é que os empregadores concentram-se neste grupo e são quase todos do sexo masculino. Situação semelhante é

encontrada no grupo técnico, etc., onde 33% das mulheres e 15% dos homens ganham menos de um salário mínimo. A explicação deve ser que enquanto 95% das mulheres são empregadas, apenas 75% dos homens o são. Como neste grupo estão os profissionais liberais, que trabalham por conta própria, existe um número muito reduzido desses profissionais do sexo feminino, o que concorre para a menor renda média do sexo feminino.

Do total de pessoas ocupadas, apenas 38% contribuem para a Previdência Social (Ver quadro 6.1). Existem quatro grupos ocupacionais com percentual inferior a esse: agropecuária, prestação de serviços, comércio e indústria de transformação. Na agropecuária, metade dos trabalhadores ou não têm remuneração ou trabalham por conta própria; ainda assim a maioria dos empregados não gozam desse benefício, que só atinge a 5% dos que estão neste grupo. No grupo prestação de serviços, apenas 12% contribuem para a Previdência, sendo que 33% dos homens e 10% das mulheres. Como se sabe que neste grupo predominam as empregadas domésticas, pode-se concluir que essa categoria não dispõe dos benefícios da Previdência. No comércio, 29% contribuem para a Previdência, sendo a proporção de homens (31%), pouco superior à proporção de mulheres (27%). Na indústria de transformação e construção civil, 32% são contribuintes, sendo 35% entre os homens e apenas 19% entre as mulheres. Como as proporções de homens e mulheres contribuintes são iguais (37%), nos grupos ocupacionais com proporções de contribuintes acima da média, essas proporções para as mulheres são maiores que as dos homens.

A existência da carteira assinada, configurando uma relação de trabalho com uma maior proteção legal, deveria ser um direito de todos os empregados. Entretanto, apenas 44% dos empregados na Região Nordeste que estão na área urbana não metropolitana têm carteira assinada, sendo a proporção praticamente a mesma para homens e mulheres (Ver quadro 6.2). Os grupos ocupacionais onde a proporção é bem menor são agropecuária, com 9% e prestação de serviços com 12%. No primeiro caso, homens e mulheres têm quase a mesma proporção; já prestação de serviços apresenta uma proporção entre os homens

(34%) bem superior à das mulheres (10%).

4. DIMENSÃO E CARACTERÍSTICAS DE POBREZA

A distribuição das famílias por faixas etárias relativas ao chefe não é muito regular, variando de 24% para aquelas entre 30 e 39 anos à 15% para aquelas cuja idade da chefe está entre 50 e 55 anos (Ver quadro 7.1.1). A posição no ciclo da vida é uma influência importante na renda per-capita familiar. Em consequência, poderia se esperar que a participação das menores faixas etárias nas classes de renda baixa fosse mais elevada que a média. Mas tal nem sempre acontece. Por exemplo, na faixa de até 29 anos, existe uma elevada proporção de chefes sem rendimentos embora nas três classes de renda seguintes a proporção seja inferior à média. Claramente existem outros fatores atuando na determinação de renda familiar per-capita. É possível investigar o papel que o sexo do chefe desempenha. Enquanto 77% das famílias têm um chefe homem e 23% têm um chefe mulher, em quase 1/3 das famílias neste caso o chefe tem 60 anos ou mais. A explicação está na maior viuvez feminina, que leva a uma concentração de famílias (41%) na classe de renda entre 1/4 e 1/2 salário mínimo. As chefes mulheres com até 29 anos representam 19% dos casos, mas destes, 24% não têm rendimentos. Ou seja, 72% do total de famílias chefiadas por mulheres sem rendimentos, são de mulheres jovens. Mais assustador é verificar que nesta mesma faixa etária, 36% estão na classe de renda de até 1/4 de salário mínimo, que somadas às 24% sem rendimento, leva à conclusão que 60% das famílias chefiadas por mulheres jovens estão em situação de extrema pobreza. Um dado revelador é o de que do total de famílias sem rendimentos, 70% têm chefes mulheres. As famílias com renda per capita até 1/4 de salário mínimo representam 22% das chefiadas por homens e 33% das chefiadas por mulheres. Se considerarmos as famílias com renda per capita até um salário mínimo, as proporções são, respectivamente, 77% e 85%.

O tamanho médio das famílias é de 4,4 membros, sendo de 4,8 para as famílias chefiadas por homens e de 3,1 para as fami-

lias chefiadas por mulheres (Ver quadro 7.1.2). Existe uma associação negativa entre tamanho da família e classes de renda, como pode ser visto no gráfico abaixo. É de interesse observar que o número de membros cai mais rapidamente nas primeiras classes de renda positiva até um salário mínimo quando os chefes são homens do que quando são mulheres. Visto de outra maneira, enquanto nas classes de renda iniciais o tamanho da família exerce uma influência importante na determinação de renda per capita, posteriormente essa influência é mínima, pois, no caso dos chefes homens, o tamanho da família pouco varia.

Relação do Tamanho da Família e Classes de Renda, por Sexo do Chefe de Família

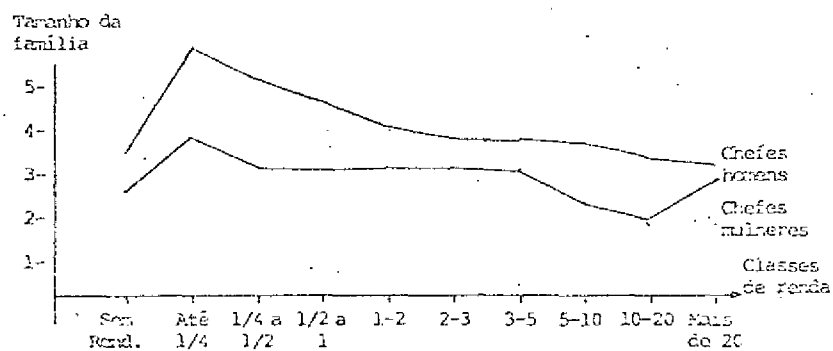

De todas as famílias, 76% têm renda familiar inferior a um salário mínimo (Ver quadro 7.2.1). Contribuem predominantemente para esse resultado as famílias cujos chefes estão nos grupos ocupacionais agropêcuária e prestação de serviços onde esse percentual atinge 94%. Metade das famílias cujos chefes estão no grupo prestação de serviços têm renda inferior a 1/4 de salário mínimo; essa proporção no grupo agropecuária é 40%. No outro extremo, com 63% das famílias apresentando renda per capita superior a um salário mínimo estão os grupos técnico, etc. e administrativo.

A frequência relativa do número de crianças por família é a seguinte: 0-31%; 1-23%; 2-18%; 3-13% e 4 e mais - 15% (Ver quadro 7.3.1). Existem variações apreciáveis nesta distribuição para cada classe de renda. Por exemplo, o percentual de famílias com quatro ou mais crianças na classe de renda até 1/4 salário mínimo é 47%, enquanto o percentual dessas

famílias no total de famílias é 22%. Na classe de renda seguinte, entre 1/4 e 1/2 salário mínimo, a proporção com quatro ou mais crianças é 33%, quando a proporção dessas famílias no total é 30% ou a proporção de famílias com quatro ou mais crianças no total é 15%. No outro extremo, por exemplo, as famílias com renda entre dois e cinco salários mínimos, a proporção de famílias sem crianças é 45%, bastante superior à proporção das famílias sem criança, independente de renda (31%). Estas variações, quando vistas em conjunto com a distribuição do tamanho médio da família por classes de renda, apontam para famílias mais numerosas nas classes de renda mais baixa.

A contribuição para a Previdência Social está associada a grupos ocupacionais e estes à renda familiar. Portanto, é de se esperar que o percentual dos que contribuem para a Previdência varia com a classe de renda per-capita familiar. Esta relação é bastante nítida até a classe de renda entre dois e três salários mínimos, como pode ser observado: sem rendimento - 0%; até 1/4 s.m. - 21%; 1/4-1/2 s.m. - 39%; 1/2-1 s.m. - 49%; 1-2 s.m. - 64% e 2-3 s.m. - 74% (Ver quadro 7.4.1). Portanto menos da metade das famílias com renda até um salário mínimo têm acesso aos benefícios da Previdência.

Relação semelhante é observada entre o percentual de famílias cujo chefe têm carteira assinada e a renda per capita. (Ver quadro 7.5.1). Assim temos: sem rendimento - 0%; até 1/4 s.m. - 30%; 1/4-1/2 s.m. - 50%; 1/2-1 s.m. - 60% e 1-2 s.m. - 73%. Daí por diante, o percentual passa a oscilar. Em sintonia com os resultados expostos no parágrafo anterior, pode-se concluir que existe um acesso diferenciado às vantagens da Previdência Social e da existência da carteira assinada que exclue predominantemente as famílias de baixa renda per capita.

As condições de vida são influenciadas pelas condições de habitação, disponibilidade de bens duráveis e acesso a serviços públicos. A energia elétrica, por exemplo, atinge a praticamente a totalidade das famílias (acima de 97%) apenas para aquelas com renda per capita superior a um salário mínimo

(Ver quadro 8.1.1). Nas classes de renda menor, o percentual varia entre 61% e 92%. Já a geladeira chega a 90% ou mais apenas para as famílias com mais de dois salários mínimos. Nas classes de menor renda, o percentual varia entre 17% e 78%, mostrando claramente a existência de uma restrição econômica ao acesso a esse bem, já que um percentual bem maior dessas famílias dispõe de energia elétrica. Quanto à posse de filtro, os percentuais por classes de renda revelam que, mais que um problema de recursos, é problema cultural pois, mesmo nas classes de renda alta, mais de 10% das famílias não possuem filtro e em classes de renda baixa menos de 60% das famílias não possuem.

Uma proporção bastante expressiva das habitações (89%) é de casas e apartamentos e destes, 91% são duráveis (Ver quadro 8.2.1). Quanto às habitações rústicas, quarto ou cômodo (11%) apenas 15% são duráveis. Assim das casas não duráveis 77% são habitadas por famílias com renda per capita inferior a 1/2 salário mínimo, que perfazem 52% das famílias que habitam casas ou apartamentos; dos que moram em habitações rústicas, a maioria não durável, 75% são famílias com renda per capita inferior a 1/2 salário mínimo enquanto a representatividade das famílias nessas classes de renda é 55%.

Existe uma clara discrepância nas famílias que são atendidas pelas redes de água e esgoto. Enquanto 71% das residências são servidas pela rede de água, apenas 10% das residências têm os esgotos coletados por uma rede, o que coloca em realce o problema de saneamento básico, pois 76% das residências não dispõem de um sistema adequado de esgotos (Ver quadro 8.3.1). De novo, o problema é agravado nas classes de renda baixa. Das famílias que têm uma forma rudimentar de abastecimento de água (21%), 76% têm uma renda per capita inferior a 1/2 salário mínimo, ao passo que a proporção do total dessas famílias é bem menor (55%). Da mesma forma, 79% das famílias que não possuem coleta de esgotos, têm a mesma renda per capita referida acima. Quanto ao lixo, apenas em 52% das residências é coletado; nas demais, outra forma mais rudimentar é usada, problema que é igualmente agravado nas residências das famílias de baixa renda.

O acesso e a permanência na escola estão associados às condições sócio-econômicas das famílias. Mesmo a permanência, devido à repetência, pode não significar progressão escolar mas apenas atraso escolar que, na presença de outras condições adversas acaba por levar à evasão. Por isso, é preciso conhecer como a renda per capita familiar está associada às questões do acesso, permanência e atraso escolar. As informações tabuladas permitem obter as taxas de escolarização bruta e líquida para diferentes classes de renda, sendo mostradas no quadro abaixo essas taxas para as duas menores classes de renda familiar per capita, uma classe de renda elevada e para toda a população entre seis e 19 anos do Nordeste urbano, exclusive as regiões metropolitanas.

TAXAS DE ESCOLARIZAÇÃO POR CLASSES DE RENDA

| Classes de Renda | Nível Educativa] | | |
|-------------------|------------------|----------------|---------|
| | 1ª a 4ª séries | 5ª a 8ª séries | 2º grau |
| TOTAL | | | |
| Taxa esc. bruta | 135,2 | 62,2 | - |
| Taxa esc. líquida | 75,2 | 26,5 | 12,7 |
| ATÉ 1/4 S. MÍNIMO | | | |
| Taxa esc. bruta | 119,6 | 37,9 | - |
| Taxa esc. líquida | 64,2 | 15,1 | 0,3 |
| 1/4-1 S. MÍNIMO | | | |
| Taxa esc. bruta | 146,4 | 54,3 | - |
| Taxa esc. líquida | 79,2 | 24,3 | 12,1 |
| 5-10 S. MÍNIMOS | | | |
| Taxa esc. bruta | 132,9 | 108,4 | - |
| Taxa esc. líquida | 100,0 | 63,3 | 25,4 |

A taxa de escolarização bruta para as quatro primeiras séries, relativa à população total, permite concluir que o número de matrículas excede a população na faixa etária ideal (6-10 anos) de 35%. A taxa de escolarização líquida (75%) revela que 25% dessa população não está na escola. A relação entre as taxas líquida e bruta permite concluir que 44% do total de matrículas corresponde a estudantes com atraso escolar. A taxa de escolarização bruta para as quatro últimas séries do 1º grau (62%), quando comparada com aquela para as quatro primeiras séries, sugere uma evasão de ordem de 54%. O aumento dos estudantes com atraso escolar pode ser obtido da comparação entre as taxas líquidas e bruta para o segundo segmento do 1º grau, que indica um percentual de 57% de estudantes nesta situação. Finalmente, a comparação das taxas líquidas revela a extensão dos fenômenos de evasão e repetência. Assim a taxa líquida do 2º grau é cerca da metade da registrada para as quatro últimas séries e 17% da observada para as quatro primeiras séries do 1º grau.

A comparação entre as taxas de escolarização observadas para as três classes de renda consideradas sugere a extensão das desigualdades educacionais atribuíveis às condições sócio-econômicas. Para a classe de menor renda per capita (até 1/4 de salário-mínimo), a taxa de escolarização bruta (120%) revela que as matrículas excedem de 20% a população na faixa etária ideal; já a taxa líquida (64%) indica que 36% dessa população não estão na escola. A evasão entre o primeiro e o segundo segmento do 1º grau é bastante expressiva, pois atinge 2/3 dos alunos. Finalmente, a proporção da população na faixa etária ideal que está cursando o 2º grau é inferior a 1%.

Para a classe de renda seguinte, com renda per capita entre 1/4 e um salário mínimo, as perspectivas educacionais no 1º grau são mais favoráveis, pois as taxas de escolarização brutas aumentam de 22% e 43%. Como as taxas líquidas também aumentam, pode-se concluir que diminuem, relativamente, a evasão e o atraso escolar. É no 2º grau que são registrados os maiores ganhos, pois a taxa líquida de escolarização (12%) é

mais de vinte vezes que a verificada para a classe de menor renda.

Toda a população na faixa etária ideal de famílias com renda per capita entre cinco e dez salários mínimos está cursando o primeiro segmento do 1º grau. Por outro lado, o atraso escolar atinge a 25% das matrículas, proporção inferior à das duas classes de renda baixa, de cerca de 45%. No segundo segmento, é possível observar os ganhos educacionais relacionados à renda per capita de duas formas. Primeiro através dos incrementos nas taxas brutas, de 43% quando se passa de menor classe de renda para a que se lhe segue e de 100% quando se considera a taxa de classe de maior renda e aquela da classe de renda intermediária (1/4-1 salário mínimo). Segundo, através da proporção das matrículas em atraso escolar que declinam de 60% para 56% e 42%, quando se passa para classes de renda maiores. A taxa de escolarização líquida do 2º grau (25%) é duas vezes maior que a verificada na classe de renda intermediária; por outro lado, é 25% da taxa bruta do primeiro segmento, enquanto para as outras classes de renda essa relação é 15% e inferior a 0,5%, revelando que o atraso escolar e a evasão estão associados à renda per capita familiar.

 RECIBO HORDESIE - URBANO NAU METROPOLITANO

1 - POPULACION RESIDENTE, POR SEXO, SEGUNDO GRUPOS DE EDAD

| GRUPOS DE EDAD | TOTAL | HOMEENS | MULHERES |
|----------------------|---------|---------|----------|
| TOTAL | 1495087 | 7131931 | 7818856 |
| 0 A 4 ANOS..... | 2042578 | 1038412 | 1004166 |
| 5 A 9 ANOS..... | 2004032 | 1024282 | 979810 |
| 10 A 14 ANOS..... | 1854758 | 892592 | 962166 |
| 15 A 19 ANOS..... | 1753044 | 819061 | 933983 |
| 20 A 24 ANOS..... | 1401876 | 655025 | 746851 |
| 25 A 29 ANOS..... | 1070927 | 500065 | 569962 |
| 30 A 34 ANOS..... | 890936 | 409238 | 481648 |
| 35 A 39 ANOS..... | 774267 | 359536 | 414731 |
| 40 A 44 ANOS..... | 615211 | 280109 | 335102 |
| 45 A 49 ANOS..... | 548828 | 270205 | 294623 |
| 50 A 54 ANOS..... | 435440 | 182401 | 253039 |
| 55 A 59 ANOS..... | 413576 | 187948 | 225628 |
| 60 A 64 ANOS..... | 340291 | 156444 | 183847 |
| 65 A 69 ANOS..... | 299209 | 134521 | 164688 |
| 70 ANOS OU MAIS..... | 485764 | 222152 | 263612 |

 REGISTRO NORDESTE - URBANO SAO METROPOLITANA

2.1 - PESSOAS COM 15 ANOS OU MAIS, POR CONDICAO DE ALFABETIZACAO,
 SEGUNDO SEXO.

 PESSOAS

SEXO

TOTAL * ALFABET. * NAO ALFAB. * S/DECLAR.

| | | | | |
|---------------|---------|---------|---------|-----|
| TOTAL..... | 9049419 | 6109971 | 2339108 | 340 |
| POPPS..... | 4175705 | 2797615 | 1379020 | 0 |
| MULHERES..... | 4872714 | 3312355 | 1550010 | 340 |



 REGIAO NORDESTE - URBANO NAO METROPOLITANO

2.2 - PESSOAS COM 7 ANOS OU MAIS, POR SEXO, SEGUNDO NIVEL EDUCACIONAL

| NIVEL EDUCACIONAL | PESSOAS | |
|--------------------------------|----------|----------|
| | MALES | MULHERES |
| TOTAL | 12088790 | 6423063 |
| APRIMA SERIE COMPLETA | 3549375 | 1827021 |
| 2A. SERIE INCOMPLETA DO 1 GRAU | 1060010 | 959223 |
| 3A. SERIE COMPLETA DO 1 GRAU | 2147276 | 1134099 |
| 4A. SERIE COMPLETA DO 1 GRAU | 2608077 | 1442321 |
| 1 GRAU COMPLETO | 998213 | 500414 |
| 2 GRAU COMPLETO | 735289 | 484473 |
| 3 GRAU OU SUPERIOR COMPLETO | 137330 | 68936 |
| 3/DECLARACAO | 3220 | 2256 |

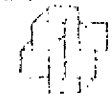



 REGIAO SORDESTE - IRANC NAO METROPOLITAN

3 - POPULACAO RESIDENTE, COM 10 ANOS E MAIS, POR CORDICAO DE ATIVIDADE E SEXO, SENDO GRUPOS DE IDADE

PESSOAS

| GRUPOS DE IDADE | TOTAL | HOMENS | MULHERES | TOTAL | HOMENS | MULHERES | TOTAL | HOMENS | MULHERES | TOTAL | HOMENS | MULHERES |
|-----------------|---------|--------|----------|---------|--------|----------|---------|--------|----------|-------|--------|----------|
| TOTAL | 1090477 | 506927 | 583480 | 544043 | 352459 | 191592 | 505374 | 154376 | 391902 | | | |
| 10 A 14 ANOS | 1654758 | 392592 | 362166 | 240752 | 166755 | 73937 | 1614006 | 745637 | 863199 | | | |
| 15 A 19 ANOS | 1753314 | 319061 | 933993 | 782636 | 498425 | 264211 | 975609 | 320636 | 654772 | | | |
| 20 A 24 ANOS | 1401876 | 655025 | 746851 | 914759 | 571554 | 343205 | 437117 | 83471 | 403696 | | | |
| 25 A 29 ANOS | 1073027 | 509065 | 563362 | 751842 | 476981 | 272861 | 318185 | 21084 | 297101 | | | |
| 30 A 39 ANOS | 1665153 | 768778 | 996379 | 1182760 | 739845 | 442915 | 482593 | 43329 | 453464 | | | |
| 40 A 49 ANOS | 1123029 | 550314 | 623725 | 789269 | 514772 | 274507 | 330160 | 35342 | 355153 | | | |
| 50 A 59 ANOS | 849016 | 370349 | 478667 | 473089 | 315094 | 157995 | 375927 | 55255 | 320672 | | | |
| 60 ANOS OU MAIS | 1125204 | 513117 | 612107 | 305245 | 239165 | 66081 | 820018 | 273952 | 545059 | | | |

REGIÃO NORDESTE - URBANO SÃO METROPOLITANO

4 - POPULAÇÃO OCUPADA POR GRUPOS DE OCUPAÇÃO, SEGUNDO SEXO E IDADE NA OCUPAÇÃO

| OCUPAÇÃO | SEXO | | TOTAL | | PESSOAS (TOTAIS E SUBTOTAIS) E PORCENTUAIS (F/COLUNA) | | 50716 | 559433 |
|-------------|---------|--------|--------|--------|---|--------|--------|--------|
| | M | F | M | F | % | % | | |
| TOTAL | 409194 | 409194 | 529639 | 369838 | 1086097 | 737132 | 218678 | 559433 |
| AGRICULTURA | 118902 | 118902 | 322047 | 810396 | 846289 | 523556 | 201328 | 57053 |
| INDUSTRIAS | 2092429 | 79234 | 6464 | 5174 | 5898 | 2582 | 9489 | 7134 |
| COMÉRCIO | 1048933 | 13229 | 937 | 3570 | 28995 | 6678 | 3359 | 2358 |
| TRANSPORTE | 117704 | 054 | 3436 | 000 | 000 | 000 | 000 | 000 |
| SERVIÇOS | 174208 | 032 | 041 | 1253 | 206 | 742 | 179 | 309 |
| SUBTOTAL | 0 | 000 | 000 | 000 | 000 | 000 | 000 | 000 |
| AGRICULTURA | 1839283 | 29022 | 207592 | 159442 | 240559 | 263575 | 12259 | 503463 |
| INDUSTRIAS | 1239574 | 9537 | 9222 | 4414 | 2980 | 3024 | 10000 | 7972 |
| COMÉRCIO | 480933 | 353 | 000 | 2931 | 6532 | 5457 | 000 | 1881 |
| TRANSPORTE | 14577 | 031 | 655 | 000 | 000 | 000 | 000 | 000 |
| SERVIÇOS | 107424 | 055 | 123 | 2655 | 498 | 1479 | 000 | 146 |
| SUBTOTAL | 0 | 000 | 000 | 000 | 000 | 000 | 000 | 000 |



RESUMO GERAL - BRASILEIRO - INSTITUTO NACIONAL DE ESTADÍSTICA

5 - POPULAÇÃO OCUPADA POR GRUPOS DE OCUPAÇÃO, SEGUNDO SEXO E CLASSES DE RENDA MENSAL DE TODOS OS TRABALHADORES

| SEXO | CLASSES | TOTAL | AGRICULTURA, PISCICULTURA, CAÇADORIA, EXPLORAÇÃO DE AREIA, ARGILA E PEDREIRA | INDÚSTRIA | CONSTRUÇÃO | COMÉRCIO | TRANSPORTE | SERVIÇOS | INDETERMINADO | TOTAL |
|-----------|-----------------|--------|--|-----------|------------|----------|------------|----------|---------------|-------|
| MASCULINO | TOTAL | 409194 | 529639 | 963838 | 1066647 | 787132 | 214973 | 560776 | 659489 | |
| | DE 1 A 2 SM | 0,78 | 0,73 | 15,23 | 2,71 | 10,05 | 1,18 | 3,14 | 1,54 | |
| | DE 3 A 4 SM | 8,74 | 1,54 | 7,43 | 9,03 | 7,12 | 1,09 | 47,93 | 9,28 | |
| | DE 5 A 10 SM | 7,15 | 3,49 | 17,09 | 8,87 | 8,95 | 3,45 | 24,84 | 11,06 | |
| | DE 11 A 15 SM | 14,07 | 14,19 | 35,81 | 30,36 | 21,98 | 14,57 | 15,27 | 35,10 | |
| | DE 16 A 20 SM | 25,20 | 20,78 | 17,46 | 30,02 | 24,34 | 26,72 | 4,42 | 26,85 | |
| | DE 21 A 25 SM | 11,92 | 11,94 | 3,59 | 9,75 | 9,51 | 16,13 | 0,96 | 6,92 | |
| | DE 26 A 30 SM | 13,20 | 17,56 | 1,83 | 6,06 | 9,59 | 25,00 | 0,47 | 4,35 | |
| | DE 31 A 40 SM | 39,002 | 18,92 | 0,60 | 2,25 | 6,49 | 8,10 | 0,36 | 1,94 | |
| | DE 41 A 50 SM | 253177 | 7,44 | 0,12 | 0,20 | 1,68 | 2,14 | 0,06 | 0,06 | |
| | DE 51 A 60 SM | 89519 | 2,44 | 0,60 | 0,38 | 0,33 | 0,15 | 0,06 | 0,13 | |
| | DE 61 A 70 SM | 33016 | 3,27 | 0,15 | 0,06 | 0,33 | 0,15 | 0,06 | 0,34 | |
| | DE 71 A 80 SM | 6535 | 0,12 | 0,15 | 0,06 | 0,33 | 0,15 | 0,06 | 0,34 | |
| | DE 81 A 90 SM | 11904 | 32,07 | 810,55 | 64,285 | 523,55 | 281,26 | 376,3 | 497,39 | |
| | DE 91 A 100 SM | 13270 | 0,22 | 13,30 | 2,10 | 7,67 | 1,73 | 3,16 | 1,47 | |
| | DE 101 A 110 SM | 13729 | 0,51 | 6,11 | 2,57 | 5,64 | 0,79 | 11,21 | 4,00 | |
| | DE 111 A 120 SM | 236226 | 2,97 | 15,01 | 6,29 | 7,30 | 2,34 | 15,41 | 19,20 | |
| | DE 121 A 130 SM | 61904 | 0,42 | 9,10 | 30,93 | 18,36 | 14,35 | 31,21 | 34,56 | |
| | DE 131 A 140 SM | 30273 | 10,21 | 20,33 | 35,13 | 26,03 | 27,43 | 19,67 | 39,27 | |
| | DE 141 A 150 SM | 33950 | 12,07 | 4,20 | 11,99 | 11,79 | 18,37 | 6,45 | 9,48 | |
| | DE 151 A 160 SM | 30580 | 15,33 | 19,77 | 2,13 | 7,57 | 12,01 | 23,52 | 8,76 | |
| | DE 161 A 170 SM | 20315 | 21,02 | 0,72 | 2,77 | 0,74 | 8,93 | 2,85 | 2,57 | |
| | DE 171 A 180 SM | 72547 | 14,15 | 10,32 | 0,14 | 0,25 | 2,27 | 0,60 | 1,98 | |
| | DE 181 A 190 SM | 31052 | 5,15 | 0,03 | 0,10 | 0,62 | 0,33 | 0,00 | 0,25 | |
| | DE 191 A 200 SM | 4616 | 0,10 | 9,13 | 0,97 | 0,00 | 0,17 | 0,00 | 0,10 | |
| | DE 201 A 210 SM | 113923 | 29,92 | 159,42 | 240,58 | 263,70 | 12,50 | 503,63 | 1,1,00 | |
| | DE 211 A 220 SM | 115337 | 0,77 | 1,23 | 8,84 | 15,74 | 0,00 | 4,51 | 1,75 | |
| | DE 221 A 230 SM | 45395 | 3,15 | 14,16 | 31,76 | 9,59 | 1,71 | 52,08 | 13,52 | |
| | DE 231 A 240 SM | 32431 | 6,95 | 27,13 | 17,23 | 12,03 | 21,01 | 25,14 | 13,73 | |
| | DE 241 A 250 SM | 62205 | 16,33 | 23,08 | 31,96 | 25,22 | 19,27 | 13,50 | 19,51 | |
| | DE 251 A 260 SM | 27769 | 31,37 | 22,75 | 12,03 | 21,00 | 16,42 | 2,69 | 16,75 | |
| | DE 261 A 270 SM | 56135 | 11,47 | 0,19 | 1,88 | 4,78 | 15,11 | 0,35 | 4,22 | |
| | DE 271 A 280 SM | 8817 | 1,93 | 0,32 | 0,76 | 0,00 | 7,61 | 0,19 | 2,27 | |
| | DE 281 A 290 SM | 44822 | 5,72 | 3,00 | 0,76 | 2,01 | 4,22 | 0,13 | 0,00 | |
| | DE 291 A 300 SM | 16972 | 2,37 | 0,00 | 0,00 | 0,00 | 9,01 | 0,00 | 0,00 | |
| | DE 301 A 310 SM | 1564 | 0,11 | 0,00 | 0,00 | 0,00 | 0,00 | 0,00 | 0,00 | |
| | DE 311 A 320 SM | 1589 | 0,00 | 0,00 | 0,00 | 0,00 | 0,00 | 0,00 | 0,00 | |
| | DE 321 A 330 SM | 1589 | 0,00 | 0,00 | 0,00 | 0,00 | 0,00 | 0,00 | 0,00 | |

 CENSO DEMOGRAFICO - BRASIL 1950

6.1 - POPULACAO OCUPADA POR CONTRIBUICAO A PRODUZIDA, SENDO
 SEXO E GRUPOS DE OCUPACAO

| OCUPACAO | SEXO M | SEXO F | TOTAL | PROSSAS (TOTALS E SUBTOTALS) E PESSOAS | TOTAL * CONTINUT * H/CONTINUT * S/DECLAR. |
|---|---------|---------|---------|--|---|
| TOTAL | 5213863 | 1956479 | 3257384 | 0 | 0 |
| INDUSTRIA, CONSTRUCAO, MINERACAO E METALURGIA | 99919 | 79450 | 179369 | 2049 | 0.00 |
| AGRICULTURA, PISCICULTURA E SILVICULTURA | 529639 | 79419 | 609058 | 2081 | 0.00 |
| INDUSTRIAS EXTRAIAS DE MINERACAO | 508663 | 519 | 509182 | 94.60 | 0.00 |
| INDUSTRIAS DE TRANSFORMACAO | 1036847 | 3163 | 1039910 | 66.37 | 0.00 |
| COMERCIO E REPARACAO DE VEICULOS | 785687 | 2335 | 788022 | 76.64 | 0.00 |
| TRANSPORTE E COMUNICACAO | 214070 | 6397 | 220467 | 34.03 | 0.00 |
| PRESTACAO DE SERVICIOS | 500071 | 1209 | 501280 | 87.94 | 0.00 |
| OUTROS | 69689 | 5795 | 75484 | 42.05 | 0.00 |
| TOTAL | 3375524 | 1262198 | 4637722 | 2113326 | 0 |
| INDUSTRIA, CONSTRUCAO, MINERACAO E METALURGIA | 113902 | 7339 | 121241 | 26.61 | 0.00 |
| AGRICULTURA, PISCICULTURA E SILVICULTURA | 322047 | 7474 | 329521 | 35.26 | 0.00 |
| INDUSTRIAS EXTRAIAS DE MINERACAO | 803221 | 533 | 803754 | 54.47 | 0.00 |
| INDUSTRIAS DE TRANSFORMACAO | 955289 | 3523 | 958812 | 64.77 | 0.00 |
| COMERCIO E REPARACAO DE VEICULOS | 52311 | 3080 | 55391 | 63.40 | 0.00 |
| TRANSPORTE E COMUNICACAO | 201828 | 6292 | 208120 | 37.07 | 0.00 |
| PRESTACAO DE SERVICIOS | 55727 | 3267 | 58994 | 97.13 | 0.00 |
| OUTROS | 497599 | 5741 | 503340 | 42.59 | 0.00 |
| TOTAL | 1833394 | 62333 | 1895727 | 1144363 | 0 |
| INDUSTRIA, CONSTRUCAO, MINERACAO E METALURGIA | 250292 | 8201 | 258493 | 17.94 | 0.00 |
| AGRICULTURA, PISCICULTURA E SILVICULTURA | 207592 | 8609 | 216201 | 13.91 | 0.00 |
| INDUSTRIAS EXTRAIAS DE MINERACAO | 159442 | 340 | 159782 | 26.52 | 0.00 |
| INDUSTRIAS DE TRANSFORMACAO | 240556 | 1897 | 242453 | 61.03 | 0.00 |
| COMERCIO E REPARACAO DE VEICULOS | 262976 | 2586 | 265562 | 73.12 | 0.00 |
| TRANSPORTE E COMUNICACAO | 12350 | 6124 | 18474 | 18.76 | 0.00 |
| PRESTACAO DE SERVICIOS | 503346 | 971 | 504317 | 90.29 | 0.00 |
| OUTROS | 151830 | 5961 | 157791 | 40.39 | 0.00 |

 RUCIO MOLINAS - JUNIO NAO METROLOGIA

6.2 - POPULACAO OCUPADA POR CATEGORIA DE TRABALHO ASSIMILADO PELO EMPREGADOR,
 SEGUNDO SEXO E TIPO DE OCUPACAO

| OCUPACAO | SEXO M | SEXO F | TOTAL | POSSUI N/FOSSUI | %/DECLAR. |
|---|---------|---------|---------|-----------------|-----------|
| TOTAL | 3273750 | 1424809 | 1853949 | 0 | 0.00 |
| TECNICA, CIENTIFICA, AP- FISICA E ASSIMILADA | 371184 | 64.57 | 35.43 | 0.00 | 0.00 |
| ADMNISTRATIVA | 400252 | 77.32 | 22.68 | 0.00 | 0.00 |
| AGROPECUARIA E PRODUCAO EX- TRATIVA ANIMAL E VEGETAL | 489675 | 8.62 | 91.38 | 0.00 | 0.00 |
| INDUSTRIAS DE TRANSFORMACAO E COMERCIO CIVIL | 655496 | 41.80 | 58.19 | 0.00 | 0.00 |
| COMERCIO E REV. AVULSARES | 214872 | 43.18 | 56.81 | 0.00 | 0.00 |
| TRANSPORTE E COMUNICACAO | 143153 | 70.40 | 29.59 | 0.00 | 0.00 |
| PRESTACAO DE SERVICIOS | 441651 | 11.95 | 88.04 | 0.00 | 0.00 |
| OUTRAS | 562475 | 55.53 | 44.46 | 0.00 | 0.00 |
| TOTAL | 2042500 | 833008 | 1149492 | 0 | 0.00 |
| TECNICA, CIENTIFICA, AP- FISICA E ASSIMILADA | 94339 | 67.11 | 32.88 | 0.00 | 0.00 |
| ADMNISTRATIVA | 203818 | 79.74 | 20.25 | 0.00 | 0.00 |
| AGROPECUARIA E PRODUCAO EX- TRATIVA ANIMAL E VEGETAL | 419239 | 8.29 | 91.71 | 0.00 | 0.00 |
| INDUSTRIAS DE TRANSFORMACAO E COMERCIO CIVIL | 583817 | 41.31 | 58.68 | 0.00 | 0.00 |
| COMERCIO E REV. AVULSARES | 135170 | 37.59 | 62.41 | 0.00 | 0.00 |
| TRANSPORTE E COMUNICACAO | 129903 | 70.40 | 29.59 | 0.00 | 0.00 |
| PRESTACAO DE SERVICIOS | 40378 | 33.67 | 66.32 | 0.00 | 0.00 |
| OUTRAS | 429793 | 53.82 | 46.17 | 0.00 | 0.00 |
| TOTAL | 1235256 | 531201 | 704054 | 0 | 0.00 |
| TECNICA, CIENTIFICA, AP- FISICA E ASSIMILADA | 276295 | 63.70 | 36.29 | 0.00 | 0.00 |
| ADMNISTRATIVA | 191430 | 74.69 | 25.30 | 0.00 | 0.00 |
| AGROPECUARIA E PRODUCAO EX- TRATIVA ANIMAL E VEGETAL | 79376 | 10.61 | 89.38 | 0.00 | 0.00 |
| INDUSTRIAS DE TRANSFORMACAO E COMERCIO CIVIL | 71679 | 46.27 | 53.72 | 0.00 | 0.00 |
| COMERCIO E REV. AVULSARES | 77702 | 52.67 | 47.32 | 0.00 | 0.00 |
| TRANSPORTE E COMUNICACAO | 12200 | 70.04 | 29.95 | 0.00 | 0.00 |
| PRESTACAO DE SERVICIOS | 401273 | 9.78 | 90.21 | 0.00 | 0.00 |
| OUTRAS | 120024 | 61.22 | 38.77 | 0.00 | 0.00 |

 REGISTRO NORDESTE - UBAHO NAO METROPOLITANO

7.1.1- DISTRIBUICAO DAS FAHETAS POF RENDA FAMILIAR P/ CAPITA DE TODAS AS FOMELAS, SEGRMO SEXO E GRUPOS DE IDADE LO CHEFE

| SEXO | FAMILIAS (TOTALS L SUBTOTALS) E PARCENTAGENS (E/LINHA) | TOTAL | 1/0 | 1/0 | 1/2 | 2 | 3 | 5 | 10 | 20 | 30 | 50 | 100 |
|----------------------|--|--------|---------|--------|--------|--------|-------|-------|-------|------|------|------|------|
| 3302508 | 71300 | 755002 | 1025951 | 821111 | 416893 | 120946 | 30947 | 54815 | 17850 | 4140 | 7553 | | |
| 20 ANOS..... | 70485 | 21415 | 2790 | 2346 | 1399 | 375 | 272 | 102 | 0.23 | 0.00 | 0.00 | 0.00 | 0.00 |
| 30 A 39 ANOS..... | 767228 | 2465 | 2756 | 2119 | 1335 | 434 | 329 | 237 | 0.00 | 0.12 | 0.23 | 0.23 | 0.23 |
| 40 A 49 ANOS..... | 44693 | 2407 | 2908 | 2383 | 1196 | 304 | 272 | 147 | 0.03 | 0.14 | 0.25 | 0.25 | 0.25 |
| 50 A 59 ANOS..... | 51271 | 1916 | 3129 | 2665 | 1316 | 305 | 269 | 162 | 0.59 | 0.25 | 0.13 | 0.13 | 0.13 |
| 60 ANOS OU MAIS..... | 735331 | 1972 | 3575 | 2694 | 1012 | 283 | 155 | 188 | 0.03 | 0.13 | 0.34 | 0.34 | 0.34 |
| TOTAL | 0 | 0.00 | 0.00 | 0.00 | 0.00 | 0.00 | 0.00 | 0.00 | 0.00 | 0.00 | 0.00 | 0.00 | 0.00 |
| 20 ANOS..... | 26011 | 595102 | 799135 | 647669 | 339322 | 195535 | 84265 | 49355 | 14241 | 3624 | 6559 | | |
| 30 A 39 ANOS..... | 58299 | 1728 | 3113 | 2619 | 1612 | 421 | 326 | 123 | 0.29 | 0.00 | 0.09 | 0.09 | 0.09 |
| 40 A 49 ANOS..... | 67375 | 2325 | 2774 | 2189 | 1374 | 463 | 463 | 261 | 0.11 | 0.12 | 0.23 | 0.23 | 0.23 |
| 50 A 59 ANOS..... | 52413 | 2450 | 2902 | 2381 | 1250 | 346 | 275 | 174 | 0.65 | 0.18 | 0.31 | 0.31 | 0.31 |
| 60 ANOS OU MAIS..... | 32152 | 1313 | 3137 | 2355 | 1365 | 462 | 300 | 167 | 0.03 | 0.33 | 0.09 | 0.09 | 0.09 |
| TOTAL | 0 | 0.00 | 0.00 | 0.00 | 0.00 | 0.00 | 0.00 | 0.00 | 0.00 | 0.00 | 0.00 | 0.00 | 0.00 |
| 20 ANOS..... | 78432 | 205200 | 235766 | 173462 | 77481 | 15411 | 12302 | 5464 | 3129 | 324 | 554 | | |
| 30 A 39 ANOS..... | 16777 | 3503 | 1561 | 1200 | 871 | 190 | 65 | 0.23 | 0.03 | 0.00 | 0.00 | 0.00 | 0.00 |
| 40 A 49 ANOS..... | 12153 | 3285 | 2654 | 1421 | 921 | 270 | 154 | 105 | 0.12 | 0.23 | 0.25 | 0.25 | 0.25 |
| 50 A 59 ANOS..... | 12330 | 3280 | 2675 | 2384 | 957 | 122 | 257 | 0.26 | 0.53 | 0.00 | 0.00 | 0.00 | 0.00 |
| 60 ANOS OU MAIS..... | 13109 | 1656 | 5152 | 4337 | 1192 | 192 | 194 | 151 | 0.6 | 0.00 | 0.21 | 0.21 | 0.21 |
| TOTAL | 247373 | 1929 | 4102 | 2476 | 878 | 202 | 142 | 0.52 | 0.00 | 0.00 | 0.00 | 0.00 | 0.00 |
| TOTAL | 0 | 0.00 | 0.00 | 0.00 | 0.00 | 0.00 | 0.00 | 0.00 | 0.00 | 0.00 | 0.00 | 0.00 | 0.00 |

7.1.2 - DISTRIBUICAO DAS PESSOAS POR RENDA FAMILIAR P/ CARTAS DE TODAS AS FOLHAS, SEGUNDO SEXO E GRUPOS DE IDADE DO CHEFE

| SEXO | TOTAL | ATE | > 1/4 | > 1/2 | > 2 | > 3 | > 5 | > 10 | > 20 | > 30 | > 40 | > 50 | > 60 | > 70 | > 80 | > 90 | > 100 |
|---------------------|---------|--------|---------|---------|---------|--------|--------|--------|--------|-------|-------|-------|------|------|------|------|-------|
| ATM | 1435147 | 206097 | 3959763 | 4646604 | 330545 | 163386 | 454349 | 363360 | 196903 | 56390 | 15716 | 4035 | | | | | |
| 30 A 39 ANOS | 2407437 | 539 | 2512 | 2930 | 2249 | 1143 | 3417 | 217 | 0.91 | 0.13 | 0.00 | 0.04 | | | | | |
| 40 A 49 ANOS | 3674358 | 1.05 | 2835 | 2361 | 1838 | 1164 | 347 | 353 | 1.93 | 0.44 | 0.05 | 0.24 | | | | | |
| 50 A 59 ANOS | 369158 | 0.53 | 30.96 | 31.43 | 21.68 | 10.04 | 2.41 | 1.98 | 1.05 | 0.40 | 0.07 | 0.35 | | | | | |
| 60 ANOS OU MAIS | 2461758 | 0.43 | 21.19 | 32.87 | 25.94 | 11.88 | 3.34 | 2.25 | 1.27 | 0.44 | 0.21 | 0.19 | | | | | |
| IDADE INDETERMINADA | 2514126 | 0.21 | 27.17 | 34.01 | 26.31 | 9.72 | 2.88 | 1.91 | 1.37 | 0.41 | 0.10 | 0.50 | | | | | |
| | 0 | 0.00 | 0.00 | 0.00 | 0.00 | 0.00 | 0.00 | 0.00 | 0.00 | 0.00 | 0.00 | 0.00 | | | | | |
| HOIENS | 1241531 | 7693 | 317637 | 3931026 | 2877527 | 140233 | 403701 | 327630 | 186042 | 40342 | 12759 | 37474 | | | | | |
| 20 ANOS | 1931513 | 1.76 | 21.64 | 32.36 | 24.65 | 12.29 | 3.59 | 2.55 | 0.92 | 0.16 | 0.60 | 0.05 | | | | | |
| 30 A 39 ANOS | 3637550 | 0.60 | 28.74 | 28.39 | 17.41 | 11.23 | 3.68 | 3.64 | 2.09 | 0.47 | 0.10 | 0.24 | | | | | |
| 40 A 49 ANOS | 3206294 | 0.35 | 29.11 | 31.96 | 21.66 | 10.17 | 2.58 | 2.05 | 1.19 | 0.43 | 0.06 | 0.40 | | | | | |
| 50 A 59 ANOS | 193232 | 0.23 | 21.17 | 33.11 | 23.37 | 11.80 | 3.56 | 2.32 | 1.32 | 0.41 | 0.26 | 0.13 | | | | | |
| 60 ANOS OU MAIS | 183392 | 0.07 | 21.66 | 32.80 | 27.91 | 9.95 | 2.36 | 1.76 | 1.67 | 0.44 | 0.08 | 0.52 | | | | | |
| IDADE INDETERMINADA | 0 | 0.00 | 0.00 | 0.00 | 0.00 | 0.00 | 0.00 | 0.00 | 0.00 | 0.00 | 0.00 | 0.00 | | | | | |
| MULHERES | 245246 | 131093 | 77412 | 715278 | 500076 | 231035 | 45648 | 35730 | 12909 | 6934 | 500 | 3301 | | | | | |
| 20 ANOS | 407924 | 23.21 | 42.17 | 14.26 | 11.38 | 7.23 | 1.98 | 0.39 | 0.25 | 0.00 | 0.00 | 0.00 | | | | | |
| 30 A 39 ANOS | 433708 | 4.57 | 28.62 | 28.20 | 15.19 | 9.38 | 1.94 | 4.10 | 0.60 | 0.22 | 0.00 | 0.22 | | | | | |
| 40 A 49 ANOS | 403484 | 1.53 | 36.35 | 27.97 | 21.06 | 9.10 | 1.27 | 1.53 | 0.13 | 0.20 | 0.00 | 0.00 | | | | | |
| 50 A 59 ANOS | 50336 | 0.05 | 21.25 | 31.33 | 28.13 | 11.03 | 2.09 | 1.97 | 1.03 | 0.14 | 0.00 | 0.13 | | | | | |
| 60 ANOS OU MAIS | 62114 | 0.64 | 23.71 | 37.62 | 23.50 | 6.90 | 2.92 | 1.93 | 0.46 | 0.32 | 0.15 | 0.15 | | | | | |
| IDADE INDETERMINADA | 0 | 0.00 | 0.00 | 0.00 | 0.00 | 0.00 | 0.00 | 0.00 | 0.00 | 0.00 | 0.00 | 0.00 | | | | | |

PESSOAS (TOTAIS E SUBTOTAIS) E PORCENTUAIS (P/LINHA)



REGIÃO NORDESTE - BRASÃO NAO BRIBOLICITANO

7.4.1 - DISTRIBUIÇÃO DAS FAMILIAS POR ANDA FAMILIAR P/ CAPITA DE TODAS AS FORTES, SEGUNDO SEUPOS DE QUANTIDADE DE CRIANÇAS

| GRUPOS | TOTAL | 1/4 | 1/2 | 1/3 | 1/2 | 1/3 | 1/4 | 1/5 | 1/6 | 1/7 | 1/8 | 1/9 | 1/10 | 1/11 | 1/12 | 1/13 | 1/14 | 1/15 | 1/16 | 1/17 | 1/18 | 1/19 | 1/20 | 1/21 | 1/22 | 1/23 | 1/24 | 1/25 | 1/26 | 1/27 | 1/28 | 1/29 | 1/30 | | | | | | |
|---------------------|---------|------|--------|--------|--------|--------|--------|-------|-------|-------|------|------|------|------|------|------|------|------|------|------|------|------|------|------|------|------|------|------|------|------|------|------|------|--|--|--|--|--|--|
| TOTAL | 2565030 | 4212 | 555093 | 743934 | 645077 | 345968 | 196045 | 88390 | 47578 | 14055 | 4142 | 6592 | | | | | | | | | | | | | | | | | | | | | | | | | | | |
| TEC. E SERVIÇOS | | | | | | | | | | | | | | | | | | | | | | | | | | | | | | | | | | | | | | | |
| INDUSTRIAL | | | | | | | | | | | | | | | | | | | | | | | | | | | | | | | | | | | | | | | |
| COMERCIO E SERVIÇOS | | | | | | | | | | | | | | | | | | | | | | | | | | | | | | | | | | | | | | | |
| AGRICULTURA | | | | | | | | | | | | | | | | | | | | | | | | | | | | | | | | | | | | | | | |
| FORÇAS ARMADAS | | | | | | | | | | | | | | | | | | | | | | | | | | | | | | | | | | | | | | | |
| PROFESSORES | | | | | | | | | | | | | | | | | | | | | | | | | | | | | | | | | | | | | | | |
| INTELECTUAIS | | | | | | | | | | | | | | | | | | | | | | | | | | | | | | | | | | | | | | | |
| PROFESSORES | | | | | | | | | | | | | | | | | | | | | | | | | | | | | | | | | | | | | | | |
| PROFESSORES | | | | | | | | | | | | | | | | | | | | | | | | | | | | | | | | | | | | | | | |
| PROFESSORES | | | | | | | | | | | | | | | | | | | | | | | | | | | | | | | | | | | | | | | |
| PROFESSORES | | | | | | | | | | | | | | | | | | | | | | | | | | | | | | | | | | | | | | | |



 REGIÃO NORDESTE - URBANO NAO BRASILEIRIANO

7.2.2 - DETERMINAÇÃO DAS PESSOAS POR BENÇA FAMILIAR E/OU CABEÇA DE TODAS AS FAMILIAS, SEGUNDO GRUPOS DE OCUPAÇÃO DO CHEFE

| GRUPOS DE OCUPAÇÃO | TOTAL | * SOM | * AFE | * > 1/4 | * > 1/2 | * > 1 | * > 2 | * > 3 | * > 5 | * > 10 | * > 20 | * > 50 | * > 100 |
|---|---------|-------|--------|---------|---------|---------|--------|--------|--------|--------|--------|--------|---------|
| TECNICO, CIENTIFICO, ARTISTICO E ATIVIDADES | 520923 | 0.25 | 5.29 | 15.48 | 16.24 | 26.34 | 9.39 | 11.07 | 10.38 | 2.92 | 0.43 | 1.53 | 0.04 |
| ADMNISTRATIVA | 1033611 | 0.09 | 4.34 | 13.45 | 24.84 | 25.92 | 11.65 | 11.29 | 5.73 | 1.82 | 0.85 | 0.04 | 0.04 |
| AGROPECUARIA E PASTORIL | 2617105 | 0.30 | 46.24 | 34.26 | 14.82 | 2.90 | 0.76 | 0.13 | 0.07 | 0.09 | 0.00 | 0.35 | 0.00 |
| SERVIDOR PUBLICO | 2017830 | 0.00 | 27.03 | 35.98 | 24.84 | 8.79 | 1.35 | 0.59 | 0.22 | 0.02 | 0.00 | 0.00 | 0.27 |
| COMERCIO, INDUSTRIA E SERVIÇOS | 1732256 | 0.09 | 10.68 | 28.39 | 23.71 | 16.51 | 4.35 | 3.35 | 1.05 | 0.35 | 0.00 | 0.00 | 0.00 |
| SAÚDE | 320636 | 0.00 | 10.09 | 26.09 | 35.13 | 19.26 | 3.62 | 2.72 | 0.52 | 0.00 | 0.00 | 0.00 | 0.51 |
| SERVICIOS | 424379 | 0.63 | 50.66 | 27.17 | 14.24 | 5.49 | 0.61 | 0.07 | 0.00 | 0.09 | 0.00 | 0.00 | 0.22 |
| OUTROS | 1787852 | 0.00 | 26.54 | 36.99 | 22.95 | 6.55 | 1.73 | 1.12 | 0.59 | 0.15 | 0.00 | 0.00 | 0.39 |
| TOTAL..... | 1211952 | 14171 | 316480 | 3741203 | 2778753 | 1403492 | 493219 | 333007 | 172371 | 49452 | 13716 | 37103 | 37103 |

PESSOAS (TOTAIS) E FAMILIARES (/LITRA)

 REGIAO NORDESTE -

7.2.2 - DISTRIBUICAO DAS PESSOAS POR RENDA FAMILIAR P/ CAP

| NUNERO DE CATEGORIAS NA FAMILIA | TOTAL | SEM REND. | ATE 1/4 SM | 1850000 | |
|---------------------------------------|----------|--------------|---------------|--|------------------------------|
| | | | | * > 1/4 * * A * * 1/2 SM * * 1 SM | * > 1/2 * * A * * 1 SM |
| TOTAL..... | 14950947 | 206097 | 3450759 | 4646094 | 33865 |
| 0 | 2570525 | 11.93 | 5.86 | 13.90 | 24. |
| 1 | 2629949 | 30.95 | 11.99 | 19.55 | 22. |
| 2 | 2913384 | 29.78 | 16.33 | 20.25 | 21. |
| 3 | 2479331 | 13.64 | 16.85 | 17.17 | 16. |
| 4 OU MAIS | 4151698 | 14.39 | 09.45 | 30.12 | 15. |

613

 URBANO NAO METROPOLITANO

LEIA DE TODAS AS FONTES, SEGUNDO NOMELO DE CIANCAN NA FAMILIA

 (TOTAIS) E PERCENTUAIS (.P/COLUNA)

2 * > 1 * > 2 * > 3 * > 5 * > 10 *
 * A * A * A * A * A * >20 SM * 3/DLCL
 * 2 SM * 3 SM * 5 SM * 10 SM * 20 SM *

| | | | | | | | |
|----|---------|--------|--------|--------|-------|-------|-------|
| 45 | 1633668 | 454349 | 363360 | 198906 | 56536 | 13716 | 40035 |
| 29 | 29.95 | 30.44 | 29.95 | 39.07 | 54.47 | 60.46 | 16.85 |
| 31 | 25.64 | 29.14 | 20.63 | 22.74 | 12.24 | 9.50 | 20.00 |
| 53 | 10.04 | 23.05 | 24.10 | 19.87 | 9.50 | 27.93 | 12.51 |
| 29 | 15.83 | 11.68 | 20.02 | 14.61 | 10.19 | 11.61 | 15.55 |
| 54 | 10.56 | 5.68 | 5.30 | 3.71 | 3.60 | 0.00 | 35.08 |



REGIAO NOROESTE - URBINO NAO METROPOLITANO

7.5.1 - DISTRIBUICAO DAS FAMILIAS POR RENDA FAMILIAR P/ CATEGORIA DE TORNIS AS FORTES, SEGUNDO CATEGORIA DO CHEFE ASSINADA PELO EMERECADOR

| CATEGORIA DO CHEFE | TOTAL | SEM | ATE | > 1/4 | > 1/2 | > 1 | > 2 | > 3 | > 5 | > 10 | 2023 |
|--------------------|--------|-------|--------|--------|--------|--------|-------|-------|-------|------|-------|
| ACABADA | 180216 | 326 | 322049 | 450381 | 359673 | 177235 | 60073 | 49099 | 27269 | 7129 | 1473 |
| TOTAL | 773293 | 600 | 29447 | 50441 | 59497 | 72860 | 77221 | 75770 | 7353 | 6520 | 13000 |
| NO POSSUE | 675013 | 10000 | 70533 | 4959 | 4003 | 2720 | 2279 | 2329 | 2161 | 3422 | 000 |
| S/ DECLARACAO | 0 | 000 | 000 | 000 | 000 | 000 | 000 | 000 | 000 | 000 | 000 |

FAMILIAS (TORNIS) E PERCENTUAIS (P/COLUNA)



 REGIÃO NOROESTE - GARIPO NAO HEIROPOLITANO

7.5.2 - DISTRIBUICAO DAS PESSOAS POR ABADA FAMILIAR P/ CAPITA DE TODAS AS IDADES, SEXO E
 CATEGORIA DO CHEFE ASSIMILADA PELO ENTREGADOR

| CATEGORIA | PESSOAS (TOTAIS) E PORCENTUAIS (P/CATEGORIA) | | | | | | | | | | |
|--------------------|--|---------|---------|---------|--------|--------|--------|--------|-------|--------|-------|
| | TOTAL | SEM | AD | > 1/4 | > 1/2 | > 1 | > 2 | > 3 | > 5 | > 10 | > 20 |
| DO CHEFE | SEX | A | A | A | A | A | A | A | A | A | SM |
| ASSIMILADA | * 1/4 | * 1/2 | * 1 | * 2 | * 3 | * 5 | * 10 | * 20 | * 50 | * 100 | |
| TOTAL..... | 2097 | 1807001 | 2200746 | 1429097 | 697775 | 226298 | 188244 | 104115 | 24552 | 2567 | 13526 |
| POSSUI..... | 0.00 | 33.34 | 53.67 | 64.39 | 75.52 | 79.29 | 77.16 | 73.39 | 73.91 | 100.00 | 81.54 |
| NÃO POSSUI..... | 100.00 | 66.65 | 46.33 | 35.61 | 24.47 | 20.71 | 22.84 | 26.61 | 26.09 | 0.00 | 18.45 |
| S/ DECLARACAO..... | 0 | 0.00 | 0.00 | 0.00 | 0.00 | 0.00 | 0.00 | 0.00 | 0.00 | 0.00 | 0.00 |

 REGIÃO NORDESTE - URBANO NAO METROPOLITANO

6.1.1 - FAMILIAS RESIDENTES EM DOMICÍLIOS PARTICULARES PERMANENTES, COM RUEDA FAMILIAR/CAPITA DE LUGAR ES LUGARES,
 SEGURO ALREAR CARACTERÍSTICAS DO DOMICÍLIO

 FAMILIAS (TOTAIS) E SUBCATEGORIAS (P/LINHA)

 CARACTERÍSTICA: *
 * TOTAL * SEX * AGE * > 1/4 * > 1/2 * > 1 * > 2 * > 3 * > 5 * > 10 * *
 * DOMICÍLIO * | * 1/4 SA * 1/2 SA * 1 SA * 2 SA * 3 SA * 5 SA * 10 SA * 20 SA * *
 * * * * *

| | | | | | | | | | | | | |
|---------------------|---------|-------|--------|---------|--------|--------|--------|-------|-------|-------|------|------|
| TOTAL..... | 3377341 | 70540 | 757693 | 1023975 | 819179 | 413892 | 118787 | 94997 | 53541 | 17650 | 4146 | 6933 |
| ALUMINACAO ELETRICA | | | | | | | | | | | | |
| FEY | 2837940 | 212 | 1959 | 2916 | 2513 | 1393 | 402 | 329 | 185 | 000 | 016 | 121 |
| NAO FEY | 49297 | 198 | 4455 | 3716 | 1323 | 239 | 053 | 000 | 000 | 006 | 000 | 12 |
| S/DECLAR. | 0 | 000 | 000 | 000 | 000 | 000 | 000 | 000 | 000 | 000 | 000 | 000 |
| FILTRO | | | | | | | | | | | | |
| FEY | 1743502 | 201 | 1337 | 2573 | 2693 | 1730 | 554 | 450 | 276 | 000 | 018 | 23 |
| NAO FEY | 1639517 | 217 | 3136 | 3523 | 2132 | 685 | 135 | 100 | 033 | 019 | 006 | 13 |
| S/DECLAR. | 322 | 000 | 000 | 010 | 100.11 | 000 | 000 | 000 | 000 | 000 | 000 | 000 |
| GELADEIRA | | | | | | | | | | | | |
| FEY | 1523356 | 210 | 994 | 2170 | 2325 | 2109 | 695 | 557 | 368 | 111 | 027 | 29 |
| NAO FEY | 1307665 | 203 | 3321 | 3745 | 2034 | 494 | 067 | 045 | 010 | 009 | 000 | 13 |
| S/DECLAR. | 322 | 000 | 000 | 000 | 100.00 | 000 | 000 | 000 | 000 | 000 | 000 | 000 |

TOTAL DOMICÍLIOS
 S/DECLAR. 3107295
 TOTAL OUTROS DOMICÍLIOS
 S/DECLAR. 13117



 REGIÃO NOROCCIDENTAL - JUAZEIRO DO NORTE

9.1.2 - PESSOAS RESIDENTES EM DEFICIÊNCIAS PERMANENTES, POR RENDA FAMILIAR P/CAPITA DE 1000\$ AS 1999\$,
 SEGUNDO ALGUMAS CARACTERÍSTICAS DO DOMICÍLIO

 CARACTERÍSTICAS * PESSOAS (TOTAIS) E PESSOAS (LÍQUIDA)
 DO *
 DOMICÍLIO *

 TOTAL..... 14917956 20233 3946827 4603060 3379574 1627662 451024 369407 197630 50596 13716 38477

TELMINAÇÃO TELEFÔNICA
 TEM 12912537 1.35 22.04 30.85 24.79 12.39 3.46 2.79 1.53 0.43 0.11 0.25
 VAO TEM 2005419 1.39 54.30 32.90 9.93 1.35 0.23 0.00 0.00 0.00 0.00 0.23
 S/DECLAR. 0 0.00 0.00 0.00 0.00 0.00 0.00 0.00 0.00 0.00 0.00 0.00

FILIPO
 TEM 7990509 1.28 16.59 27.67 25.22 15.05 4.34 3.99 2.31 0.04 0.14 0.25
 VAO TEM 6926118 1.44 37.85 35.12 18.52 4.98 0.92 0.60 0.18 0.07 0.03 0.27
 S/DECLAR. 1239 0.00 0.00 0.00 100.00 0.00 0.00 0.00 0.00 0.00 0.00 0.00

GALEDEIRA
 TEM 7169621 1.29 10.31 25.03 29.05 19.19 5.01 4.73 2.71 0.73 0.13 0.35
 VAO TEM 7743076 1.42 41.39 36.73 16.34 3.25 0.36 0.23 0.04 0.03 0.00 0.13
 S/DECLAR. 1239 0.00 0.00 0.00 100.00 0.00 0.00 0.00 0.00 0.00 0.00 0.00

TOTAL DOMICÍLIOS
 TOT. DEFICIENTES..... 3167255
 IGUAL OUTRA DOTE-
 TILOS..... 13137



 REGIÃO NORDESTE - JUBANO NAS METROPOLITANAS

0.2.1 - FAMILIAS RESIDENTES EM DOMICÍLIOS PARTICULARES ECHAJENTES, POR RENDA FAMILIAR V/CAPITA DE TODAS AS FORTES,
 SEGUNDO ALGUMAS CARACTERÍSTICAS DO DOMICÍLIO

| | | FAMILIAS (TOTAIS) E PERCENTUAIS (P/LINHA) | | | | | | | | | | | | | |
|------------------------------|--|---|----------|----------|--------|--------|--------|--------|---------|---------|---------|---------|---------|---------|---------|
| | | > 1/4 | | > 1/2 | | > 1 | | > 2 | | > 3 | | > 5 | | > 10 | |
| | | * A | * A | * A | * A | * A | * A | * A | * A | * A | * A | * A | * A | * A | * A |
| | | * REND. | * 1/4 SM | * 1/2 SM | * 1 SM | * 2 SM | * 3 SM | * 5 SM | * 10 SM | * 20 SM | * 30 SM | * 40 SM | * 50 SM | * 60 SM | * 70 SM |
| CAPACIDADES | | 3577341 | 70543 | 753693 | 319173 | 513892 | 118737 | 94097 | 53541 | 17650 | 4166 | 1933 | | | |
| CASA OU APART- MENTO | | 3093677 | 2.07 | 20.11 | 29.52 | 25.20 | 13.34 | 3.90 | 1.74 | 0.59 | 0.14 | 0.22 | | | |
| DURAVEL... | | 2720814 | 2.13 | 13.11 | 28.76 | 26.91 | 14.38 | 4.25 | 3.39 | 1.95 | 0.19 | 0.19 | | | |
| VAO-DURAVEL... | | 281853 | 1.44 | 33.31 | 36.99 | 17.38 | 3.42 | 0.52 | 0.57 | 0.19 | 0.00 | 0.00 | | | |
| FUSTICO OU OUTRO OU COQUE | | 372564 | 2.26 | 40.05 | 35.72 | 16.45 | 3.47 | 0.45 | 0.29 | 0.00 | 0.00 | 0.00 | | | |
| DURAVEL... | | 57334 | 3.36 | 19.37 | 32.50 | 28.54 | 12.54 | 2.38 | 1.31 | 0.00 | 0.00 | 0.00 | | | |
| VAO-DURAVEL... | | 315250 | 2.07 | 43.42 | 37.69 | 14.67 | 1.82 | 0.10 | 0.10 | 0.00 | 0.00 | 0.00 | | | |



 REFEIÇÃO INDIVIDUAL - QUANTO NÃO MELHORIAR

8.3.2 - PESSOAS RESIDENTES EM DOMÍCIOS PARTICULARES PERMANENTES, POR BANDA FAMILIAR P/CAPITA DE JOVENS ADULTOS,
 SERVIÇO ALGUMAS CARACTERÍSTICAS DO DOMÍCIO

PERSONAS (TOTAS) E PERCENTAIS (P/LINHA)

| DO | TOTAL | SEM | AGE | > 1/4 | > 1/2 | > 1 | > 2 | > 3 | > 5 | > 10 | > 20 | SM | S/COEL |
|-------------------------------|---------|---------|---------|---------|---------|---------|---------|---------|---------|---------|---------|---------|---------|
| DOMÍCIO | 1433149 | 1433149 | 1433149 | 1433149 | 1433149 | 1433149 | 1433149 | 1433149 | 1433149 | 1433149 | 1433149 | 1433149 | 1433149 |
| TOTAL | 1433149 | 202393 | 399927 | 464385 | 337957 | 1627662 | 451024 | 360407 | 197630 | 50595 | 13716 | 38477 | 38477 |
| CASA OU APARTA- MENTO | 1301387 | 135 | 2333 | 3073 | 2362 | 1193 | 333 | 267 | 107 | 000 | 010 | 027 | 027 |
| DIVAVEL | 1212158 | 133 | 2138 | 3040 | 2490 | 1293 | 366 | 289 | 101 | 047 | 011 | 025 | 025 |
| NÃO-DIVAVEL | 1277609 | 095 | 4716 | 3445 | 1375 | 242 | 025 | 051 | 017 | 000 | 009 | 032 | 032 |
| EUSTICO OU QUARTO DE COITO | 1433149 | 141 | 4995 | 3421 | 1205 | 181 | 023 | 016 | 000 | 000 | 000 | 017 | 017 |
| DIVAVEL | 132909 | 210 | 2305 | 3557 | 2910 | 788 | 138 | 091 | 000 | 000 | 000 | 009 | 009 |
| NÃO-DIVAVEL | 1345240 | 133 | 5291 | 3406 | 1048 | 112 | 009 | 007 | 000 | 000 | 000 | 009 | 009 |



 REGIÃO FUNDENSE - TERMO NÃO METROLOGIÁRIO

8.3.1 - FAMÍLIAS RESIDENTES EM DOMÍCIOS PARTICULARES DIFERENTES, POR ABADA FAMILIAR P/CAPITA DE TODAS AS FUNDENSES,
 SEGUNDO ALGUMAS CARACTERÍSTICAS DO DOMÍLIO

 FAMILIAS (TOTAIS) E PERCENTUAIS (P/LINHA)

| CARACTERÍSTICAS | * TOTAL * | * SEM | * AIRE | * > 1/3 * | * > 1/2 * | * > 1 * | * > 2 * | * > 3 * | * > 5 * | * > 10 * | |
|--------------------|-----------|------------|------------|-----------|-----------|----------|----------|-----------|-----------|----------|-----------|
| DOMÍLIO | | * 1/4 SA * | * 1/2 SA * | * 1 SA * | * 2 SA * | * 3 SA * | * 5 SA * | * 10 SA * | * 20 SA * | | |
| TOTAL | 3377341 | 70543 | 753533 | 1023375 | 819177 | 413992 | 118787 | 94997 | 53541 | 17510 | 41-6 0933 |
| AGUA | 3377341 | 2.09 | 22.32 | 30.32 | 24.25 | 12.25 | 3.52 | 2.81 | 1.58 | 0.72 | 0.12 0.20 |
| PROB GERAL..... | 2403212 | 2.28 | 16.73 | 28.18 | 26.21 | 15.25 | 4.46 | 3.65 | 2.11 | 0.72 | 0.17 0.23 |
| POCO/NASCENTE.. | 263762 | 1.51 | 29.24 | 34.44 | 22.34 | 7.16 | 2.13 | 0.63 | 0.37 | 0.09 | 0.00 0.12 |
| OUTRA | 703567 | 1.65 | 38.53 | 35.90 | 13.05 | 3.91 | 0.82 | 0.65 | 0.23 | 0.05 | 0.00 0.1- |
| ESOTO | 3377341 | 2.09 | 22.32 | 30.32 | 24.25 | 12.25 | 3.52 | 2.81 | 1.58 | 0.72 | 0.12 0.20 |
| SEDE GERAL..... | 339152 | 1.51 | 5.51 | 17.89 | 25.05 | 22.34 | 8.01 | 9.22 | 5.26 | 1.52 | 0.67 0.22 |
| FONSA SÉPTICA... | 40606 | 1.93 | 8.74 | 24.06 | 28.07 | 20.67 | 7.91 | 6.25 | 3.36 | 1.47 | 0.19 0.33 |
| ABRIGAMENTO/OUTRA. | 1314875 | 2.35 | 21.51 | 32.55 | 25.04 | 11.65 | 2.52 | 1.75 | 0.50 | 0.22 | 0.03 0.17 |
| SEM TEM..... | 723708 | 1.78 | 41.02 | 36.43 | 15.40 | 3.39 | 0.44 | 0.14 | 0.18 | 0.08 | 0.60 0.17 |
| LEVO | 3377341 | 2.09 | 22.32 | 30.32 | 24.25 | 12.25 | 3.52 | 2.81 | 1.58 | 0.72 | 0.12 0.20 |
| COLETA..... | 1752332 | 2.29 | 14.17 | 25.20 | 26.26 | 15.68 | 5.30 | 4.53 | 2.75 | 0.37 | 0.22 0.44 |
| SEMI-ALTO/OUTRA.. | 233239 | 1.35 | 26.14 | 32.36 | 25.61 | 9.31 | 1.54 | 1.63 | 0.37 | 0.14 | 0.00 0.50 |
| OUTRO..... | 1391650 | 2.07 | 31.17 | 35.52 | 21.31 | 7.19 | 1.97 | 0.70 | 0.30 | 0.11 | 0.02 0.10 |



 REGIÃO NORDESTE - URBANO NAO METROPOLITANO

8.3.2 - CESSAS RESIDENTES EM DOMICÍLIOS PARTICULARES DE VARIADOS, POR RUA FAMILIAR / UNIDADE DE TENDAS AS FOLHAS,
 SEQUENDO ALGUMAS CARACTERÍSTICAS DO DOMICÍLIO

| CARACTERÍSTICAS | PERIÓDOS (TOTAIS) DE EXERCÍCIOS (P/LEITE) | | | | | | | | | | | |
|-------------------|---|--------|---------|---------|---------|---------|--------|--------|--------|--------|--------|-------|
| | TOTAL | SEX | ATEL | > 1/4 | > 1/2 | > 1 | > 2 | > 3 | > 5 | > 10 | > 20 | |
| DOMICÍLIO | * * | * * | * * | * * | * * | * * | * * | * * | * * | * * | * * | |
| TOTAL | 14917956 | 202103 | 3946027 | 4643650 | 3379574 | 1627662 | 451024 | 360407 | 197630 | 50560 | 10711 | 20477 |
| RAÇA | 14917956 | 136 | 26446 | 3113 | 2265 | 1091 | 302 | 241 | 122 | 048 | 909 | 020 |
| SEXE GERAL..... | 10727773 | 150 | 19094 | 2932 | 2525 | 1374 | 393 | 314 | 175 | 052 | 013 | 027 |
| POSSA SEPARADA... | 119221 | 073 | 3674 | 3033 | 1333 | 515 | 137 | 073 | 050 | 030 | 009 | 011 |
| OUTRA..... | 2320362 | 103 | 0603 | 3302 | 1481 | 279 | 035 | 044 | 097 | 002 | 000 | 028 |
| ESGOTO | 14917956 | 136 | 26446 | 3113 | 2265 | 1091 | 302 | 241 | 122 | 048 | 909 | 020 |
| REDE GERAL..... | 1489197 | 094 | 672 | 2004 | 2693 | 2184 | 648 | 803 | 515 | 199 | 024 | 030 |
| POSSA SEPARADA... | 2472954 | 111 | 1010 | 2396 | 2185 | 2010 | 592 | 553 | 229 | 102 | 010 | 039 |
| PUDI ENTAR/OUTRA. | 804933 | 155 | 2573 | 3033 | 2411 | 068 | 201 | 141 | 063 | 014 | 009 | 020 |
| NAO TEN..... | 3111272 | 121 | 4500 | 3176 | 1263 | 225 | 029 | 007 | 013 | 000 | 000 | 017 |
| LETO | 14917956 | 136 | 26446 | 3113 | 2265 | 1091 | 302 | 241 | 122 | 048 | 909 | 020 |
| TOLZADO..... | 769091 | 133 | 1030 | 2013 | 2000 | 1552 | 435 | 107 | 237 | 017 | 01 | 029 |
| QUITADO/OUTRA... | 1092305 | 073 | 2930 | 3099 | 2459 | 761 | 100 | 142 | 021 | 053 | 000 | 051 |
| OUTRO..... | 6147060 | 149 | 3771 | 3687 | 1186 | 579 | 027 | 152 | 025 | 007 | 003 | 015 |

 NEGAC NORDESTE - URBANO NAO METROPOLITAN

3.4 - PESSOAS DE 6 A 19 ANOS, POR SEXO, FAZENDA/CAPITA DE TOCAS E ZONAS, SIGULC
 ESCOLARIZACAO (SEXO E SERIE) E CLASSES DE DEDE.

| | | PESSOAS (TOTALS E SUBTOTALS) E PERCENTUAIS (1/ANNO) | | | | | | | | | | |
|--------------------|---------|---|---------|---------|---------|--------|----------|-------|-------|-------|------|-------|
| | | MASCULINO | | | | | FEMININO | | | | | |
| | | TOTAL | > 1/4 | > 1/2 | > 3/4 | > 1 | TOTAL | > 1/4 | > 1/2 | > 3/4 | > 1 | |
| | | CLASSES DE LOABE | A | A | A | A | A | A | A | A | | |
| | | CLASSES DE DEDE | 1-20 | 21-30 | 31-40 | 41-50 | 51-60 | 61-70 | 71-80 | 81-90 | | |
| TOTAL | 4950230 | 41959 | 1503424 | 1639920 | 1040334 | 422559 | 112004 | 78807 | 30854 | 10783 | 3194 | 10001 |
| FREQUENTIA | 3511605 | 0.73 | 20.43 | 22.37 | 9.88 | 2.44 | 2.44 | 1.80 | 0.32 | 0.23 | 0.69 | 0.25 |
| 5 A 10 ANOS | 1325817 | 1.09 | 32.49 | 19.39 | 8.42 | 2.11 | 2.11 | 2.01 | 0.75 | 0.29 | 0.07 | 0.23 |
| 11 A 14 ANOS | 1220321 | 0.51 | 30.40 | 33.77 | 0.74 | 2.10 | 2.10 | 1.63 | 0.74 | 0.03 | 0.07 | 0.44 |
| 15 A 19 ANOS | 964557 | 0.49 | 20.51 | 27.51 | 13.32 | 3.31 | 3.31 | 1.74 | 1.03 | 0.33 | 0.20 | 0.35 |
| NAO-FREQUENTIA | 1438595 | 1.14 | 37.76 | 17.39 | 5.26 | 1.84 | 1.84 | 1.07 | 0.55 | 0.20 | 0.69 | 0.24 |
| 6 A 10 ANOS | 437240 | 1.15 | 54.81 | 10.47 | 1.47 | 0.27 | 0.27 | 0.25 | 0.00 | 0.00 | 0.00 | 0.22 |
| 11 A 14 ANOS | 240960 | 0.12 | 45.90 | 13.57 | 3.54 | 1.31 | 1.31 | 0.33 | 0.62 | 0.27 | 0.09 | 0.13 |
| 15 A 19 ANOS | 760395 | 1.40 | 25.35 | 23.72 | 7.93 | 2.91 | 2.91 | 1.62 | 0.89 | 0.39 | 0.00 | 0.21 |
| FREQUENTIA 1 SERIE | 2304420 | 0.85 | 33.63 | 19.45 | 7.17 | 1.72 | 1.72 | 1.47 | 0.55 | 0.23 | 0.07 | 0.31 |
| 1A A 5A SERIE | 1326917 | 1.09 | 32.49 | 19.39 | 8.42 | 2.11 | 2.11 | 2.01 | 0.75 | 0.29 | 0.07 | 0.23 |
| 6 A 10 ANOS | 832685 | 0.55 | 25.80 | 13.41 | 5.71 | 1.15 | 1.15 | 0.67 | 0.26 | 0.08 | 0.00 | 0.35 |
| 11 A 14 ANOS | 224918 | 0.57 | 32.35 | 19.92 | 5.18 | 1.51 | 1.51 | 1.20 | 0.42 | 0.42 | 0.47 | 1.29 |
| FREQUENTIA 1 TRAT | 909951 | 0.42 | 20.19 | 27.77 | 13.76 | 3.36 | 3.36 | 2.91 | 1.25 | 0.14 | 0.10 | 0.65 |
| 5A A 10 ANOS | 387636 | 0.41 | 18.81 | 26.68 | 15.25 | 4.15 | 4.15 | 3.69 | 1.72 | 0.08 | 0.10 | 0.65 |
| 11 A 14 ANOS | 521325 | 0.42 | 21.07 | 20.92 | 12.65 | 2.30 | 2.30 | 1.6 | 0.91 | 0.19 | 0.05 | 0.31 |
| FREQUENTIA 2 SERIE | 213314 | 0.50 | 7.19 | 31.74 | 23.31 | 6.39 | 6.39 | 2.93 | 1.92 | 0.59 | 0.29 | 0.59 |
| 15 A 19 ANOS | | | | | | | | | | | | |

ESTADO SOCIAL
DA REGIÃO NORDESTE RURAL

ASPECTOS SOCIOECONÔMICOS DA POPULAÇÃO RURAL DA REGIÃO NORDESTE

O texto que se segue apresenta dados extraídos das Tabelas da PNAD-85 em anexo, com o objetivo de descrever o estado social da área rural da Região Centro-Oeste. Está dividido em três partes: aspectos sociodemográficos da população; características do mercado de trabalho; e o perfil socioeconômico das famílias.

Aspectos Sociodemográficos da população

A área rural da região Nordeste possui uma população de 17.207 mil pessoas, das quais 8.720 mil são homens e 8.487 mil são mulheres.

A taxa de crescimento vegetativo da população brasileira vem experimentando uma queda sistemática ao longo das últimas décadas. Na década dos 70 essa taxa foi estimada em cerca de 2,49% ao ano e nesta década prevê-se que desça para 2,0%. A distribuição etária da população residente na área rural da Região Nordeste permite constatar que esta região não foi beneficiária desses decréscimos. A população continua jovem, com idade mediana em torno de 15 anos e 5 meses, com 45,47% da população com menos de 15 anos (7.823 mil pessoas) e somente 4,92% com 65 anos ou mais, como se vê na tabela 1.

A razão idosos/crianças (indicador definido pelo valor da razão entre os maiores de 65 anos e os menores de 15 anos) é 10,82, um valor nitidamente característico de população

jovem. As implicações econômicas da juventude dessa população são claras. A população em idade de trabalhar corresponde a 49.61% (cerca de 8.537 pessoas) e seus dependentes contribuem para uma taxa de dependência¹ de 102%.

Não se observam diferenças marcantes na distribuição da população por sexo, já que a população masculina (51,68% do total) não excede a feminina por muitos pontos percentuais. Quando se observam as razões de masculinidade apresentadas na Figura 1, constata-se entretanto, que em algumas faixas etárias, de 20 a 44 anos, há um desfalque acentuado na população masculina, provavelmente decorrente de migração preponderantemente masculina nessas faixas etárias.

A distribuição da população feminina se caracteriza por uma alta proporção de mulheres em idade fértil (mulheres com idade compreendida entre 15 e 49 anos), 4.52% do total, mas surpreendentemente a medida de fecundidade que os dados permitem calcular, mostra níveis de fecundidade relativamente baixos. O valor encontrado para a razão de fecundidade geral² é 388,94, se não estiver excessivamente subestimado por omissões de crianças no levantamento de dados, reflete a queda observada na fecundidade no Brasil.

1) A taxa de dependência é definida pela razão entre a soma dos menores de 15 anos com a população de 65 anos e mais e os de idade compreendida entre 15 e 64 anos, inclusive.

2) Essa taxa é o valor da razão entre o nº de crianças de 0 a 4 anos multiplicado por 1000 e dividido pelo número de mulheres em idade fértil.

FIGURA 1:

RAZÃO DE MASCULINIDADE POR FAIXA ETÁRIA, NO NORDESTE RURAL

1985

RAZÃO
DE
MASCULINI
DADE

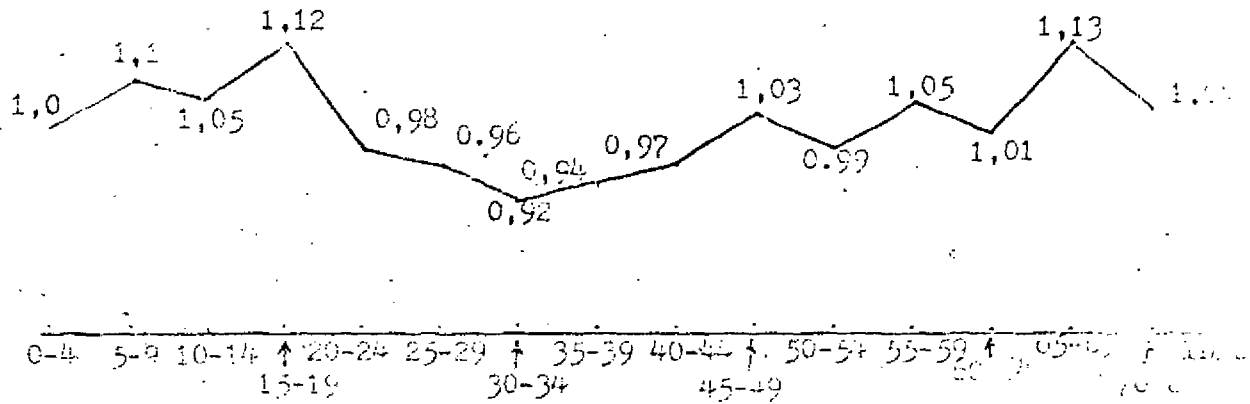

FONTE: Fundação IBGE, tabulação especial da PNAD - 1985

Dentre as 9.383 mil pessoas com mais de 15 anos no nordeste rural, 43,51% são alfabetizados (41,33% do total de homens e 45,73% do total de mulheres), como se vê na tabela 2.1.

Tabela 2.1

Pessoas com 15 anos ou mais, por condição de alfabetização, segundo o sexo

| SÉXO | ALFABETIZADOS | NÃO ALFABETIZADOS | SEM DECLARAÇÃO | TOTAL (milhares) |
|----------|---------------|-------------------|----------------|------------------|
| Homens | 41.33 | 58.77 | 0 | 4729 (100.0) |
| Mulheres | 45.73 | 54.22 | 0 | 4655 (100.0) |
| Total | 43.51 | 56.49 | 0 | 9384 (100.0) |

FONTE: Fundação IBGE, tabulação especial, PNAD-1985.

A tabela 2.2 mostra o nível educacional da população com 7 anos e mais, indicando que 70.54% desse grupo não conseguiu completar a 2.^a série do primeiro grau, o que geralmente significa a consolidação da alfabetização. Em pior situação se encontram os 6.446 mil (48,58% do total) que não concluíram sequer a 1.^a série. É importante lembrar que na área rural é freqüente o ingresso tardio na escola e os afastamentos periódicos, que fazem com que a alfabetização só se complete em idades mais avançadas. Nossas circunstâncias, não é surpreendente que apenas 1.271 mil (9.58%) tenham concluído o antigo curso primário e somente 2.17% tenha ultrapassado este patamar.

Como se observa, o estrangulamento da pirâmide educacional ocorre nas primeiras 4 séries, não se observando diferenças marcantes por sexo. Enquanto 90.61% (6.095 mil) dos homens completou a 2.^a série do 1.^o grau ou menos, o correspondente para as mulheres é 85.78% (5.611 mil). Nos níveis mais altos de escolaridade, o perfil se reverte e as mulheres passam a ter alguma vantagem em relação homens: 2.58% (169 mil) delas ultrapassam o 1.^o grau completo, somente 1.82% dos homens (120 mil) alcançam esse privilégio.

Os dados da tabela 8.4 permitem avaliar a distribuição do segmento da população em idade escolar segundo a frequência ou não aos diferentes níveis de escolarização, por faixa de rendimento.

Teoricamente todo esse segmento da população rural da região nordeste deveria estar frequentando a escola, mas somente 50.8% (313 mil) o fazem. Observa-se que enquanto a população decresce à medida que aumenta a idade, a proporção que não frequenta a escola é duas vezes mais numerosa nas faixas 6-10 e 14-19 anos, do que na de 11-14. O volume de pessoas de 15-19 que não frequenta a escola (1.275 mil), correspondente a 20.68% desse segmento, é mais de 2 vezes maior que o volume de jovens da mesma idade matriculados na escola (576 mil). A taxa de absenteísmo escolar¹ é substancialmente maior na faixa de 15-19 anos: nas duas primeiras faixas etá

1) A taxa de absenteísmo específica por faixa etária é o valor da razão entre o número de jovens nessa faixa etária que não frequentam a escola e o total de jovens naquela faixa etária.

rias essa taxa corresponde a 46.27% e 32.83%, elevando-se para 87.47% no grupo de maior idade. Essa tendência obviamente é explicada pelo ingresso precoce no mercado de trabalho.

Observa-se também que a taxa de retardo escolar¹ é cerca de 62.63% para o grupo de 11-14 anos, reduzindo-se para 29.4%, para o grupo de maior idade. Somente 4.54% dos jovens de 11-14 cursam séries compreendidas entre a 4^a e 8^a do primeiro grau e somente cerca de 1,7% dos jovens de 15-19 anos estão matriculados no 2º grau, como seria desejável.

A distribuição do poder aquisitivo dos jovens que não frequentam a escola equivale a dos demais, quando se controlam apenas as faixas etárias. Observando-se, entretanto, os jovens que frequentam as 4 últimas séries do 1º grau ou qualquer série do 2º grau, constata-se que a proporção em extrema pobreza é substancialmente menor nesses grupos, o que mostra uma seletividade quanto ao nível de renda dos que alcançam maior escolarização.

1) A taxa de retardo escolar específica por idade é calculada aproximadamente com dados agregados da Tabela 8.4, sendo definida como o valor da razão entre o número de jovens frequentando séries anteriores às compatíveis com suas idades e o total de crianças naquela faixa etária.

Características do Mercado de Trabalho

Passa-se agora à caracterização do mercado de trabalho da área rural da Região Nordeste, como uma primeira abordagem de suas condições de vida. No que se segue, quantifica-se e descreve-se a estrutura desse contingente de mão-de-obra, bem como se avalia sumariamente o perfil de rendimentos correspondente.

A Tabela 3 fornece a magnitude da oferta de mão-de-obra para o conjunto da população de mais de 10 anos de idade por faixa etária e por sexo. A população economicamente ativa da região é de 6.962 mil (59.61%), composta de 4.903 mil homens (83,07%) e 2.059 mil mulheres (35,64% da população feminina). A desagregação por sexo e por faixa etária dessa PEA é melhor apreendida, examinando-se a Figura 2, que apresenta as taxas de atividade correspondentes. Como já vimos, a população masculina, também nessa faixa etária que abrange o mercado de trabalho potencial é apenas ligeiramente superior à feminina. As taxas de participação por sexo são sempre substancialmente diferentes. Dos vinte aos 60 anos as taxas masculinas correspondem a mais de duas vezes as femininas. Enquanto na maioria dos grupos etários a PEA masculina corresponde a mais de 95% dos homens, a oferta de mulheres ativas somente na faixa de 30-39 anos supera 40%, o que implica na existência de uma grande reserva de mão-de-obra feminina.

Passando à descrição da composição do mercado de trabalho, observa-se na Tabela 4 como se distribuem por grupos de

FIGURA 2

TAXAS DE ATIVIDADE (%), SEGUNDO O SEXO E A IDADE, NA REGIAO NORDESTE RURAL

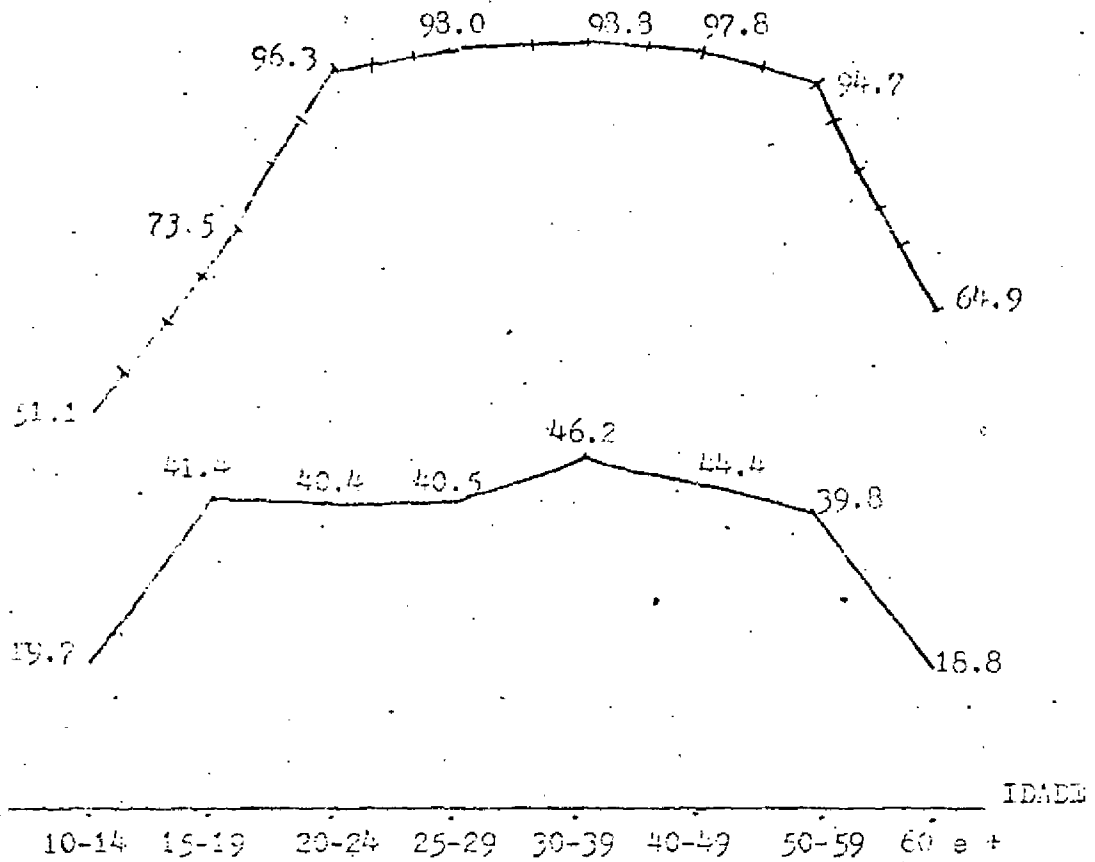

FONTE: Fundação IBGE, tabulação especial da PNAD - 1985

☒ Masculinas

☒ Femininas

ocupação e posições na ocupação as 6.933 mil pessoas que englobam a população ocupada. Nessa região, o maior contingente de mão-de-obra estão empregados em atividades agropecuárias e extrativas 5.480 mil (79.04%, onde se distribuem quase igualmente pelas posições na ocupação: 31,65% são empregados, 37,8% são trabalhadores autônomos e 30,55% são trabalhadores familiares sem remuneração. Outro grupo com certa importância quantitativa é o de prestação de serviços, 132 mil, que corresponde a 18,05% da população ocupada, sendo 85% deles empregados e os demais, autônomos. O setor industrial emprega apenas 7,4% (513 mil pessoas), metade autônomos e 43%, assalariados. Uma parcela pequena dedica-se às demais ocupações: 2,6% ao comércio, em sua maioria autônomos, 2,22% às atividades técnicas, científicas etc., em sua quase totalidade como empregados, 2,64% à administração, metade como empregados e metade como empregadores.

A distribuição da população ocupada por sexo, só revela diferenças marcantes nos seguintes casos: a proporção de mulheres não remuneradas engajadas em atividades agropecuárias, 49,16%, é duas vezes maior que a de homens; enquanto 64% dos homens em atividades administrativas são empregadores apenas 13% das mulheres atingem essa posição; os trabalhadores masculinos na indústria são em sua maioria empregados e as femininas, autônomas. A população ocupada feminina, como a masculina, se concentra na agropecuária 68,97% (1.414 mulheres), e os restantes 11,73% na indústria (240 mil), 6,57% nas ocupações técnicas e afins (1.347 mil) e 5,96% na prestação de serviços (1.221 mil). O perfil ocupacional dos homens se diferencia das tendências gerais já descritas pela pequena proporção encontra

da nos segmentos do setor terciário, onde a participação relativa da mão-de-obra feminina é significativa.

A tabela 5 complementa esse quadro, indicando como se distribuem os rendimentos dessa população ocupada. Considerando que rendimentos inferiores a $1/4$ de salário mínimo definem uma situação de baixa renda extrema e menos de 1 salário mínimo, um limiar para a baixa renda condicionado pelo parâmetro oficial, chama atenção o fato de que 36,19% dos trabalhadores rurais vivem em extrema pobreza e 77,72% recebem remunerações até 1 salário mínimo. Os níveis de remuneração da maioria desses trabalhadores é muito baixo, com somente 3,43% deles recebendo remunerações superiores a 3 salários mínimos. Essa mesma tabela mostra também que os trabalhadores do sexo feminino se encontram em piores condições que os homens: 60% das mulheres recebe menos de $1/4$ do salário mínimo e 94,55% menos de 1 salário mínimo, enquanto as frequências relativas correspondentes para o grupo masculino são 26,25% e 57,84%. A quase totalidade das mulheres que trabalham na agropecuária, prestação de serviços e indústria tem níveis de remuneração inferiores a 1 salário mínimo e de 62 a 70% das agropecuaristas, prestadoras de serviços e industriárias recebem menos de $1/4$. Somente as mulheres que trabalham em ocupações técnicas, científicas, administrativas e comerciais alcançam remunerações superiores ao patamar oficial. Os trabalhadores de sexo masculino não apresentam remunerações tão concentradas como os do sexo feminino, com exceção dos agropecuaristas, 77,67%, dos quais 3.158 mil recebem menos de 1 salário mínimo e um grupo bem menor, o de prestadores de serviços com 61,85% (6 mil), também nessa situação. Nos demais casos, menos de 40% dos trabalhadores recebe

menos do que o salário mínimo e se destacam por estarem em condições de pobreza extrema 30% dos trabalhadores da agropecuária (1.228 mil), 7,85% dos industriários (21 mil), 10,59% dos comerciários (12 mil), 16,29% dos trabalhadores em serviços (menos de 20 mil).

Uma dimensão importante do mercado de trabalho diz respeito ao nível de proteção previdenciária desfrutado por seus integrantes. Nesse aspecto a tabela 6.1 leva a crer que os trabalhadores rurais nordestinos se caracterizam por grandes níveis de carências, não são pela baixa renda mas pela quase total ausência de benefícios sociais. Somente 7,31% tem cobertura previdenciária. Dos grupos ocupacionais em que se divide a mão-de-obra, 69,86% dos trabalhadores técnicos, seguindo-se daqueles da área de transporte (41,22%), apresentam maior cobertura. A desagregação por sexo revela que as mulheres desfrutam de ligeira vantagem quanto à cobertura previdenciária, apresentando maiores frequências de contribuição à previdência, principalmente dentre as ocupadas em atividades técnicas, científicas etc., e administrativas, bem como do transporte e comunicação, que os grupos correspondentes do sexo feminino.

A posse de carteira assinada, dentre a categoria de trabalhadores assalariados é outro aspecto importante a considerar. Nesse sentido a tabela 6.2 deixa evidente que uma minoria, 18,71, dispõe de vínculo empregatício institucionalizado. Somente nos grupos de empregados em ocupações técnicas, administrativas e do transporte e comunicação, chega a cerca de 60% a proporção com carteira assinada pelo empregador. A dis-

criminação dos empregados em função do sexo revela que as mulheres se encontram em ligeira vantagem sobre os homens, com parcelas ligeiramente maiores com carteira assinada em todos os grupos ocupacionais, exceto nas ocupações com menor cobertura.

Perfil das Famílias Pobres

Neste item desloca-se a ótica da análise dos indivíduos para as famílias com o objetivo de caracterizar as condições de vida na área rural nordestina, selecionando-se com esse objetivo alguns fatores socioeconômicos explicativos. Como a preocupação central deste trabalho é identificar o segmento da população em piores condições socioeconômicas, a família é a unidade de análise relevante pois a socialização dos rendimentos individuais é intermediada pelas decisões familiares quanto à sobrevivência.

O rendimento familiar per capita inferior a 1/4 e a 1 salário mínimo definem, respectivamente a situação de extrema pobreza e de pobreza num sentido menos rigoroso.

A tabela 7.1.1 apresenta a classificação das famílias rurais nordestinas segundo o rendimento per capita familiar de todas as fontes de renda e segundo a idade e sexo de seus chefes de família. Uma primeira caracterização dessas famílias indica que das 3.535 mil tem-se 85,76% chefiados por homens (3032 mil) e somente 14,24% chefiadas por mulheres. Como já foi vis-

to na seção anterior quanto aos rendimentos da população ocupada, o poder aquisitivo dessa população é muito baixo. Após os indivíduos integrantes da força de trabalho terem compartilhado seus rendimentos no âmbito familiar com seus dependentes, tem-se uma distribuição mais fidedigna das famílias segundo seu poder aquisitivo. Observa-se que do conjunto de famílias, tem-se 93,75% (3.315 mil), com renda familiar per capita inferior a 1 salário mínimo e vivendo em condições de extrema pobreza 46,03% (1.521 mil). A esses conjuntos de famílias correspondem os seguintes números de pessoas: 16.490 mil e 9.422 mil, respectivamente. O número de pessoas envolvidas é dramático e como as evidências empíricas tem apontado, quanto menor o poder aquisitivo familiar maior o tamanho da família. No nordeste rural, o tamanho médio das famílias extremamente pobres é 5,79; nos grupos que ainda caracterizam uma situação de pobreza, com rendimentos correspondentes a de 1/4 a 1/2 salário mínimo e de 1/2 a 1 salário mínimo, os tamanhos médios das famílias passa para 4,41 e 3,72 membros, respectivamente. A partir desse limiar entre a condição de pobreza e a de melhor situação socioeconômica, o tamanho médio da família passa a tender para menos de três. Uma constatação interessante é que o tamanho médio das famílias chefiadas por homens excede o das chefiadas por mulheres (5,16 contra 3,11). Associado ao tamanho da família, tem-se o número de filhos, que, dependendo da idade, podem representar um grande encargo econômico. A Tabela 7.3.1 mostra que justamente nas faixas de menor poder aquisitivo há maiores freqüências de famílias com maior número de crianças. Observa-se que à medida que aumenta o poder aquisitivo familiar, o número de crianças reduz-se sensivelmente. O grupo

em extrema pobreza conta com 57,77% das famílias com mais de 3 crianças, um total de 912 mil famílias. Nas outras duas faixas em que ainda se caracteriza uma situação de pobreza, as proporções com mais de 3 crianças reduzem-se para 27,07% (309 mil famílias) e para 14,49% (79 mil) e continuam decrescendo nos níveis de renda mais altos, atingindo 3,45%, acima de 5 salários mínimos. Paralelamente, aumenta com o poder aquisitivo familiar a proporção de famílias com 1 ou sem criança.

Não se observam diferenças marcantes nas condições econômicas das famílias em função do sexo de seus chefes. Nesta área rural, quando o chefe é homem 92,87% das famílias são pobres (2.816 mil) e sendo mulher, 95,85% (483 mil). Os subgrupos de famílias em extrema pobreza correspondem a proporções equivalentes independentemente do chefe ser homem ou mulher: 45,81% e 44,19%, respectivamente.

A idade dos chefes de família parece estar relacionada a maiores níveis de pobreza em algumas faixas etárias, principalmente quando o nível de renda é extremamente baixo. A frequência de famílias em extrema pobreza é mais alta quando o chefe tem de 30 a 49 anos, em geral, mas ao se controlar também o sexo, constata-se que a pobreza é maior, a chefe é mulher e tem menos de 29 anos, principalmente, e também de 30 a 39 anos. Quando a família é chefiada por mulher de menos de 29 anos, 77,22% das famílias vivem em extrema pobreza e 98,73% ganham menos de um salário mínimo per capita. Nas duas faixas etárias seguintes, 59,62% e 53,14% das famílias chefiadas por mulheres vivem em extrema pobreza.

Uma explicação para o declínio da frequência relativa de famílias em extrema pobreza com chefe de mais de 60 anos, de ambos os sexos, é que a posição deste no ciclo vital geralmente está associada com a presença de outros membros familiares, contribuindo para a maior renda familiar agregada.

Embora os fatores demográficos como a idade e tamanho da família tragam algumas implicações econômicas, o fator ocupacional é que essa primeira instância define a posição socioeconômica de uma família. Como foi visto na análise individual da população ocupada, algumas ocupações se caracterizaram por baixos níveis de renda. Agora examina-se como se distribuem por faixas de rendimento familiar per capita as famílias cujos chefes foram agrupados por classes de ocupação. A tabela 7.2.1 revela que a categoria mais numerosa é a das 2.391 mil famílias com chefe trabalhando na agropecuária (78,29% do total). É também o grupo que concentra maiores frequências absolutas e relativas de famílias pobres: 53% em extrema pobreza e 96,45% com renda per capita inferior a 1 salário mínimo. Famílias com chefes empregados na indústria de transformação também são numerosas (202 mil) e 89,19% das mesmas são pobres e 32,68% extremamente pobres. Embora não sejam muito frequentes as famílias chefiadas por trabalhadores que prestam serviços (30 mil), é nesse grupo que se concentram os casos mais frequentes de extrema pobreza.

O nível de proteção previdenciária usufruída por essas famílias do meio rural da região Nordeste decorre do quadro ocupacional já descrito. Quanto menor o poder aquisitivo fa

miliar, menos freqüente é o acesso ao sistema previdenciário, o que evidentemente contribui para agravar as condições de vida dessas famílias de baixa renda. Enquanto 96,30% das famílias com rendimento inferiores a 1/4 de salário mínimo per capita não desfrutam da proteção previdenciária, acima de 5 salários mínimos somente 30,85% deixam de contribuir.

A situação das famílias chefiadas por assalariados quanto à posse de carteira assinada pelo empregador é particularizada na tabela 7.5.1. Das 1.191 mil famílias cujos chefes são assalariados, 76,53% não possuem vínculo empregatício regulamentado. Como se observou no perfil da contribuição previdenciária, a posse de carteira assinada é mais freqüente quanto maior o poder aquisitivo familiar: enquanto 89,44% das famílias extremamente pobres são chefiadas por assalariados sem carteira assinada, quando o nível de renda familiar ultrapasse 3 salários mínimos, essa proporção se reduz a 21,38%.

Finalmente, os dados das Tabelas 8.2.1, 8.1.1 e 8.3.1 permitem traçar o perfil das condições de moradia das famílias rurais da Região Nordeste, bem como do acesso aos bens e serviços públicos.

A Tabela 8.2.1 revela que somente 44,5% das famílias rurais nordestinas (1.567 mil) não residem em casas e apartamentos duráveis, encontrando-se em piores condições habitacionais as 1.947 mil residentes em habitações não duráveis, 96,8% das quais possuindo rendimento inferiores a um salário mínimo per capita. Na verdade, cerca de 50% das famílias resi-

dentes em habitações não duráveis ganham menos de 1/4 salário mínimo per capita. Dentre as famílias que habitam domicílios duráveis, cerca de 90% tem rendimento per capita inferior a 1 salário mínimo, o que leva à conclusão que a maioria da população rural nordestina é pobre, qualquer que seja sua habitação; mas a infraestrutura social das mesmas é muito heterogênea, conforme os dados analisados a seguir.

Complementando esse quadro, observa-se na Tabela 8.1.1 que 81,11% do total de famílias não dispõe de luz elétrica, 69% não tem filtro e 92,5% não tem geladeira. Quase 96% das famílias sem iluminação elétrica, sem filtro e sem geladeira ganham menos de 1 salário mínimo per capita, enquanto parcelas ligeiramente inferiores dos que possuem esses bens também são pobres.

Na Tabela 8.3.1 vê-se que o acesso a água, esgoto e lixo também é bastante diferenciado. Somente 5,89% das famílias (207 mil) utiliza água a partir da rede geral de abastecimento e cerca de 1% tem acesso à rede geral de esgoto (42 mil). Uma minoria (2,4%) tem seu lixo coletado, sendo o das demais queimado ou enterrado. Como o poder aquisitivo da grande maioria dessas populações é baixo, mesmo nos subgrupos em melhor situação quanto ao abastecimento de água e saneamento básico, de 44 a 73% das famílias agregadas distintamente são consideradas pobres; nos subgrupos mais desfavorecidos a proporção de pobres é ainda maior: de 78 a cerca de 96%.

TABELAS BÁSICAS EXTRAIDAS DA PNAD 1985

 REGIAO NORDESTE - RURAL

1 - POPULACAO RESIDENTE, POR SEXO, SEGUNDO GRUPOS DE IDADE

| GRUPOS DE IDADE | TOTAL | HOMENS | MULHERES |
|----------------------|---------|---------|----------|
| TOTAL | 1720689 | 871977 | 848718 |
| 0 A 4 ANOS..... | 2812319 | 1411091 | 1401228 |
| 5 A 9 ANOS..... | 2715350 | 1406363 | 1308987 |
| 10 A 14 ANOS..... | 2295539 | 1173345 | 1122244 |
| 15 A 19 ANOS..... | 1872583 | 987413 | 885170 |
| 20 A 24 ANOS..... | 1299493 | 643532 | 655961 |
| 25 A 29 ANOS..... | 1037738 | 511287 | 526451 |
| 30 A 34 ANOS..... | 856593 | 411607 | 444986 |
| 35 A 39 ANOS..... | 850874 | 423050 | 427824 |
| 40 A 44 ANOS..... | 691332 | 340496 | 350836 |
| 45 A 49 ANOS..... | 632048 | 320522 | 311526 |
| 50 A 54 ANOS..... | 510594 | 254321 | 256273 |
| 55 A 59 ANOS..... | 433754 | 221841 | 211913 |
| 60 A 64 ANOS..... | 352490 | 176706 | 175784 |
| 65 A 69 ANOS..... | 321973 | 170622 | 151351 |
| 70 ANOS OU MAIS..... | 524189 | 267575 | 256614 |

 REGIAO NCEDESSE - RURAL

2.1 - PESSOAS COM 15 ANOS OU MAIS, POR CONDICAO DE ALFABETIZACAO,
 SEGUNDO SEXO

PESSOAS

SEXO * * * * *
 * * * * *
 * * * * *
 * * * * *
 * * * * *
 * * * * *
 * * * * *
 * * * * *
 * * * * *
 * * * * *

| | | | | |
|--------------|---------|---------|---------|---|
| TOTAL..... | 9383631 | 4083246 | 5300385 | 0 |
| HOMENS..... | 4728972 | 1954527 | 2774445 | 0 |
| MULHERS..... | 4654659 | 2128719 | 2525940 | 0 |

 REGIAO NORDESTE - RURAL

2.2 - PESSOAS COM 7 ANOS OU MAIS, POR SEXO, SEGUNDO NIVEL EDUCACIONAL

| NIVEL EDUCACIONAL | PESSOAS | |
|--------------------------------------|------------|--------------|
| | * HOMENS * | * MULHERES * |
| TOTAL | 1326935 | 6728401 |
| NEQUINA SERIE COMPLETA | 646236 | 3436651 |
| 4ª. SERIE INCOMPLETA DO 1 GRAU | 2914739 | 1552822 |
| 2ª. SERIE COMPLETA DO 1 GRAU | 2345838 | 1106251 |
| 4ª. SERIE COMPLETA DO 1 GRAU | 1271368 | 511022 |
| 1 GRAU COMPLETO | 163567 | 69269 |
| 2 GRAU COMPLETO | 115676 | 45038 |
| 3 GRAU OU SUPERIOR COMPLETO | 9926 | 6064 |
| 5/DECLARACAO | 2565 | 1284 |

 REGIAO NORDESTE - RURAL

POPULACAO RESIDENTE, COM 10 ANOS E MAIS, POR CONDICAO DE ATIVIDADE E SEXO, SEGUNDO GRUPOS DE IDADE

PESSOAS

| GRUPOS | TOTAL | HOMENS | MULHERES | ECONOMICAMENTE ATIVAS | MULHERES | HOMENS | TOTAL | MULHERES | HOMENS | NAO ECONOMICAMENTE ATIVAS | MULHERES | TOTAL |
|-------------------|---------|---------|----------|-----------------------|----------|---------|---------|----------|---------|---------------------------|----------|-------|
| TOTAL | 1167320 | 5902317 | 5776903 | 6961944 | 4903094 | 2058950 | 4717276 | 953223 | 3718053 | | | |
| 10 A 14 ANOS..... | 2295539 | 1173345 | 1122244 | 820809 | 599650 | 221119 | 1474780 | 573655 | 901125 | | | |
| 15 A 19 ANOS..... | 1672583 | 997413 | 885170 | 1227846 | 861832 | 366014 | 644737 | 123531 | 519150 | | | |
| 20 A 24 ANOS..... | 1293493 | 643532 | 655961 | 884599 | 619453 | 265146 | 414894 | 24079 | 350815 | | | |
| 25 A 29 ANOS..... | 1037738 | 511287 | 526451 | 714535 | 501214 | 213321 | 323203 | 10073 | 313130 | | | |
| 30 A 39 ANOS..... | 1707467 | 834657 | 872810 | 1227574 | 824546 | 403028 | 475893 | 10111 | 469702 | | | |
| 40 A 49 ANOS..... | 1323350 | 601018 | 662332 | 940739 | 646497 | 294242 | 302011 | 14521 | 368090 | | | |
| 50 A 59 ANOS..... | 944340 | 476162 | 468186 | 637179 | 450914 | 186265 | 307169 | 25248 | 281921 | | | |
| 60 ANOS OU MAIS. | 1194652 | 614903 | 583749 | 508663 | 398948 | 109715 | 609909 | 215935 | 474034 | | | |

REGIÃO NOROESTE - RURAL

5 - POPULAÇÃO OCIOSA POR GRUPOS DA OCUPAÇÃO, SEXO E CLASSES DE RENDA MENSAL DE TODOS OS TRABALHOS

| SEXO | CLASSES DE RENDA | TOTAL | 153663 | 163259 | 5460051 | 513308 | 160339 | 96643 | 132032 | 223646 |
|------------------|------------------|---------|--------|--------|---------|--------|--------|-------|--------|--------|
| S/ DECLARADO | | 1769475 | 0.35 | 0.46 | 31.03 | 6.45 | 11.17 | 2.73 | 3.10 | 3.71 |
| DE 1/4 A 1/2 SM. | | 739396 | 35.61 | 1.22 | 7.54 | 30.81 | 5.48 | 0.49 | 56.21 | 12.28 |
| DE 1/2 A 1 SM. | | 1110741 | 20.55 | 2.63 | 17.21 | 10.43 | 9.58 | 2.32 | 21.63 | 13.29 |
| DE 1 A 2 SM. | | 178928 | 19.48 | 11.06 | 26.95 | 20.53 | 22.76 | 15.76 | 12.42 | 30.62 |
| DE 2 A 3 SM. | | 1072363 | 13.91 | 30.44 | 13.54 | 22.49 | 27.66 | 33.57 | 5.29 | 26.24 |
| DE 3 A 5 SM. | | 234317 | 4.64 | 14.46 | 2.31 | 4.66 | 10.82 | 23.88 | 0.48 | 6.38 |
| DE 5 A 10 SM. | | 436638 | 2.68 | 18.11 | 0.97 | 2.70 | 7.55 | 15.10 | 0.25 | 3.64 |
| DE 10 A 20 SM. | | 67529 | 2.14 | 14.91 | 0.25 | 1.57 | 4.08 | 4.69 | 0.40 | 1.83 |
| DE 20 SM. | | 16317 | 0.63 | 5.47 | 0.03 | 0.00 | 0.90 | 1.41 | 0.00 | 0.53 |
| S/ DECLARADO | | 3473 | 0.00 | 1.25 | 0.01 | 0.04 | 0.00 | 0.00 | 0.00 | 0.15 |
| TOTAL | | 13092 | 0.00 | 0.00 | 0.15 | 0.31 | 0.00 | 0.00 | 0.00 | 1.31 |
| S/ DECLARADO | | 483233 | 18932 | 164673 | 4065789 | 272778 | 117204 | 65322 | 9877 | 167763 |
| DE 1/4 SM. | | 1030376 | 2.81 | 0.19 | 24.62 | 4.91 | 7.32 | 2.62 | 3.30 | 2.51 |
| DE 1/4 A 1/2 SM. | | 251404 | 8.59 | 0.96 | 5.58 | 2.94 | 3.27 | 0.50 | 12.99 | 4.62 |
| DE 1/2 A 1 SM. | | 895548 | 7.31 | 1.76 | 15.94 | 6.32 | 5.54 | 2.37 | 6.73 | 10.17 |
| DE 1 A 2 SM. | | 1473054 | 19.43 | 10.32 | 31.53 | 29.02 | 19.30 | 15.58 | 38.83 | 32.60 |
| DE 2 A 3 SM. | | 988133 | 26.78 | 29.89 | 17.41 | 39.57 | 33.08 | 33.73 | 26.12 | 32.51 |
| DE 3 A 5 SM. | | 219015 | 8.66 | 14.98 | 3.04 | 8.54 | 13.50 | 24.37 | 6.48 | 8.00 |
| DE 5 A 10 SM. | | 130437 | 11.43 | 19.33 | 1.30 | 5.07 | 10.52 | 14.40 | 3.40 | 4.47 |
| DE 10 A 20 SM. | | 64291 | 12.09 | 15.42 | 0.34 | 2.95 | 6.27 | 4.73 | 2.15 | 2.44 |
| DE 20 SM. | | 15035 | 2.09 | 5.75 | 0.04 | 0.00 | 1.12 | 1.44 | 0.00 | 0.71 |
| S/ DECLARADO | | 3473 | 0.00 | 0.00 | 0.01 | 0.08 | 0.00 | 0.00 | 0.00 | 0.20 |
| TOTAL | | 11527 | 0.00 | 0.00 | 0.14 | 0.59 | 0.00 | 0.00 | 0.00 | 1.75 |
| S/ DECLARADO | | 2050610 | 134736 | 18506 | 1414262 | 240530 | 63135 | 1321 | 122155 | 55885 |
| DE 1/4 SM. | | 719099 | 0.00 | 2.87 | 49.45 | 8.20 | 18.31 | 0.00 | 3.68 | 7.32 |
| DE 1/4 A 1/2 SM. | | 486592 | 39.41 | 3.54 | 13.15 | 62.43 | 9.59 | 0.00 | 59.70 | 35.25 |
| DE 1/2 A 1 SM. | | 415193 | 22.41 | 10.28 | 20.67 | 15.10 | 17.07 | 0.00 | 23.05 | 22.60 |
| DE 1 A 2 SM. | | 295874 | 19.49 | 17.60 | 13.79 | 10.89 | 29.16 | 24.37 | 10.29 | 24.68 |
| DE 2 A 3 SM. | | 94255 | 12.11 | 35.31 | 2.39 | 3.11 | 17.62 | 25.74 | 3.61 | 7.39 |
| DE 3 A 5 SM. | | 15302 | 4.07 | 9.87 | 0.20 | 0.27 | 5.70 | 0.00 | 0.00 | 1.52 |
| DE 5 A 10 SM. | | 6291 | 1.46 | 7.21 | 0.02 | 0.00 | 2.05 | 0.00 | 0.00 | 1.15 |
| DE 10 A 20 SM. | | 3237 | 0.74 | 10.32 | 0.00 | 0.00 | 0.00 | 0.00 | 0.26 | 0.00 |
| DE 20 SM. | | 1312 | 0.32 | 2.99 | 0.00 | 0.00 | 0.50 | 0.00 | 0.00 | 0.00 |
| S/ DECLARADO | | 1595 | 0.00 | 0.00 | 0.11 | 0.00 | 0.00 | 0.00 | 0.00 | 0.00 |

 REGIAO NORDESTE - RURAL

6.1 - POPULACAO OCUPADA POR CONDIÇÃO A PREVIDENCIA, SEGUNDO SEXO E GRUPOS DE OCUPACAO

| SEXO E GRUPOS DE OCUPACAO | TOTAL | 507052 | 6423946 | 1950 |
|---|---------|--------|---------|------|
| TOTAL | 6932948 | 507052 | 6423946 | 1950 |
| TECNICA, CIENTIFICA, AR- TISTICA E ASSEMBLHADA | 153668 | 69.66 | 30.14 | 0.00 |
| ADMINISTRATIVA | 183259 | 35.34 | 64.66 | 0.00 |
| AGROPECUARIA E PRODUCAO EX- TRATIVA ANIMAL E VEGETAL | 5490051 | 1.86 | 96.14 | 0.00 |
| INDUSTRIAS DE TRANSFORMACAO E CONSERVACAO CIVIL | 513308 | 16.48 | 83.51 | 0.00 |
| COMERCIO E ATIV. AUXILIARES | 180339 | 16.21 | 83.79 | 0.00 |
| TRANSPORTE E COMUNICACAO | 66643 | 41.22 | 58.78 | 0.00 |
| PRESTACAO DE SERVICIOS | 132032 | 12.18 | 87.81 | 0.00 |
| OUTRAS | 223648 | 33.72 | 65.41 | 0.87 |
| HOMENS | 4882338 | 339749 | 4540639 | 1950 |
| TECNICA, CIENTIFICA, AR- TISTICA E ASSEMBLHADA | 18932 | 56.72 | 41.28 | 0.00 |
| ADMINISTRATIVA | 164673 | 31.45 | 68.55 | 0.00 |
| AGROPECUARIA E PRODUCAO EX- TRATIVA ANIMAL E VEGETAL | 4065789 | 2.32 | 97.67 | 0.00 |
| INDUSTRIAS DE TRANSFORMACAO E CONSERVACAO CIVIL | 272778 | 29.83 | 70.17 | 0.00 |
| COMERCIO E ATIV. AUXILIARES | 117204 | 17.08 | 62.92 | 0.00 |
| TRANSPORTE E COMUNICACAO | 65322 | 41.04 | 53.95 | 0.00 |
| PRESTACAO DE SERVICIOS | 9877 | 21.96 | 78.04 | 0.00 |
| OUTRAS | 167763 | 30.94 | 67.90 | 1.16 |
| MULHERES | 2050610 | 167303 | 1863307 | 0 |
| TECNICA, CIENTIFICA, AP- TISTICA E ASSEMBLHADA | 134735 | 71.43 | 28.57 | 0.00 |
| ADMINISTRATIVA | 19586 | 69.80 | 30.19 | 0.00 |
| AGROPECUARIA E PRODUCAO EX- TRATIVA ANIMAL E VEGETAL | 1414262 | 0.53 | 99.47 | 0.00 |
| INDUSTRIAS DE TRANSFORMACAO E CONSERVACAO CIVIL | 240530 | 1.35 | 98.65 | 0.00 |
| COMERCIO E ATIV. AUXILIARES | 63135 | 14.60 | 85.39 | 0.00 |
| TRANSPORTE E COMUNICACAO | 1321 | 49.89 | 50.11 | 0.00 |
| PRESTACAO DE SERVICIOS | 122155 | 11.39 | 80.60 | 0.00 |
| OUTRAS | 55685 | 42.06 | 57.94 | 0.00 |



 REGISTRO HORDEENSE - AGRAL

6.2 - POPULACAO OCUPADA PGM CARREIRA DE TRABALHO ASSIMILADA PELO EMPREGADOR,
 SEGUNDO SEXO E TIPOS DE OCUPACAO

SEAO * * * * * PESSOAS (TOTAIS E SUBCATEGORIAS) E PERCENTUALS
 E * * * * * TUAIS (P/LINHA)
 GRUPOS * * * * *

OCUPACAO * * * * * TOTAL * * * * * POSSUI * * * * * H/POSSUI * * * * * S/DECLAR.

| | 1950 | 1950 | 1950 |
|----------------------------------|---------|--------|---------|
| TOTAL | 2567910 | 476701 | 2069259 |
| TECNICA, CIENTIFICA, AR- | | | |
| FISICA E ASSEMBLHADA..... | 144680 | 61.15 | 38.85 |
| ADMNISTRATIVA..... | 73991 | 59.58 | 40.42 |
| AGROPECUARIA E PRODUCAO EX- | | | |
| TRATIVA ANIMAL E VEGETAL..... | 1734745 | 8.93 | 91.07 |
| INDUSTRIAS DE TRANSFORMACAO | | | |
| E CONSTRUCAO CIVIL..... | 222289 | 33.66 | 66.33 |
| COMERCIO E ATIV. AUXILIARES..... | 30060 | 35.05 | 64.95 |
| TRANSPORTE E COMUNICACAO..... | 97020 | 57.29 | 42.71 |
| PRESTACAO DE SERVICIOS..... | 112914 | 10.23 | 89.77 |
| OUTRAS..... | 182011 | 35.84 | 63.09 |
| HOMENS..... | 1673259 | 326810 | 1544459 |
| TECNICA, CIENTIFICA, AR- | | | |
| FISICA E ASSEMBLHADA..... | 15555 | 53.81 | 46.19 |
| ADMNISTRATIVA..... | 58303 | 59.27 | 40.72 |
| AGROPECUARIA E PRODUCAO EX- | | | |
| TRATIVA ANIMAL E VEGETAL..... | 1407023 | 9.34 | 90.66 |
| INDUSTRIAS DE TRANSFORMACAO | | | |
| E CONSTRUCAO CIVIL..... | 179502 | 40.43 | 59.56 |
| COMERCIO E ATIV. AUXILIARES..... | 21491 | 28.95 | 71.05 |
| TRANSPORTE E COMUNICACAO..... | 43699 | 56.79 | 43.20 |
| PRESTACAO DE SERVICIOS..... | 7137 | 27.42 | 72.58 |
| OUTRAS..... | 133485 | 32.99 | 65.60 |
| MULHERES..... | 674051 | 149001 | 524760 |
| TECNICA, CIENTIFICA, AR- | | | |
| FISICA E ASSEMBLHADA..... | 123325 | 62.03 | 37.96 |
| ADMNISTRATIVA..... | 15628 | 60.71 | 39.29 |
| AGROPECUARIA E PRODUCAO EX- | | | |
| TRATIVA ANIMAL E VEGETAL..... | 327722 | 7.17 | 92.83 |
| INDUSTRIAS DE TRANSFORMACAO | | | |
| E CONSTRUCAO CIVIL..... | 42787 | 5.26 | 94.74 |
| COMERCIO E ATIV. AUXILIARES..... | 8569 | 50.34 | 49.65 |
| TRANSPORTE E COMUNICACAO..... | 1321 | 74.25 | 25.74 |
| PRESTACAO DE SERVICIOS..... | 105777 | 9.07 | 90.93 |
| OUTRAS..... | 43522 | 44.89 | 55.10 |

 REGIAO NORDESTE - RURAL

7.1.2 - DISTRIBUICAO DAS PESSOAS POR RENDA FAMILIAR P/ CAPITA DE TODAS AS FONTES, SEGUNDO SEXO E GRUPOS DE IDADE DO CILIZE

| | 17206839 | 149399 | 9272870 | 5038469 | 2027930 | 459898 | 108934 | 49138 | 29224 | 1637 | 969 | 67921 |
|---------------------|----------|--------|---------|---------|---------|--------|--------|-------|-------|------|-----|-------|
| TOTAL | 17206839 | 149399 | 9272870 | 5038469 | 2027930 | 459898 | 108934 | 49138 | 29224 | 1637 | 969 | 67921 |
| ATE 29 ANOS | 2502832 | 344 | 5238 | 2752 | 1134 | 290 | 104 | 052 | 022 | 003 | 000 | 061 |
| 30 A 39 ANOS | 4523935 | 074 | 6335 | 2413 | 810 | 222 | 077 | 025 | 023 | 001 | 001 | 019 |
| 40 A 49 ANOS | 4571036 | 044 | 6054 | 2577 | 983 | 230 | 042 | 026 | 019 | 000 | 000 | 025 |
| 50 A 59 ANOS | 2943367 | 025 | 4819 | 3346 | 1370 | 343 | 023 | 017 | 008 | 000 | 000 | 043 |
| 60 ANOS OU MAIS | 2063359 | 011 | 3412 | 4111 | 1970 | 303 | 082 | 030 | 008 | 002 | 001 | 059 |
| IDADE INDETERMINADA | 0 | 000 | 000 | 000 | 000 | 000 | 000 | 000 | 000 | 000 | 000 | 000 |
| TOTAL | 15041456 | 64229 | 8541257 | 4503912 | 1824028 | 424764 | 100694 | 48072 | 29224 | 1637 | 969 | 61770 |
| ATE 29 ANOS | 2265108 | 130 | 5232 | 2854 | 1203 | 316 | 110 | 057 | 024 | 003 | 000 | 004 |
| 30 A 39 ANOS | 4245754 | 038 | 6380 | 2402 | 806 | 228 | 077 | 026 | 025 | 001 | 001 | 015 |
| 40 A 49 ANOS | 4243994 | 025 | 6094 | 2568 | 971 | 232 | 039 | 025 | 029 | 000 | 000 | 024 |
| 50 A 59 ANOS | 2678991 | 018 | 4884 | 3320 | 1343 | 330 | 024 | 018 | 009 | 000 | 000 | 053 |
| 60 ANOS OU MAIS | 2183109 | 006 | 3392 | 4080 | 1992 | 315 | 089 | 036 | 010 | 003 | 001 | 073 |
| IDADE INDETERMINADA | 0 | 000 | 000 | 000 | 000 | 000 | 000 | 000 | 000 | 000 | 000 | 000 |
| TOTAL | 1505433 | 65070 | 731613 | 494557 | 203002 | 35134 | 0240 | 1066 | 0 | 0 | 0 | 6151 |
| ATE 29 ANOS | 217714 | 2521 | 5299 | 1686 | 405 | 015 | 044 | 000 | 000 | 000 | 000 | 029 |
| 30 A 39 ANOS | 271111 | 614 | 5658 | 2579 | 871 | 133 | 075 | 000 | 000 | 000 | 000 | 063 |
| 40 A 49 ANOS | 321542 | 291 | 5533 | 2686 | 1130 | 206 | 079 | 032 | 000 | 000 | 000 | 036 |
| 50 A 59 ANOS | 204376 | 093 | 4153 | 3608 | 1648 | 478 | 013 | 000 | 000 | 000 | 000 | 000 |
| 60 ANOS OU MAIS | 475550 | 033 | 3502 | 4251 | 1870 | 240 | 047 | 000 | 000 | 000 | 000 | 050 |
| IDADE INDETERMINADA | 0 | 000 | 000 | 000 | 000 | 000 | 000 | 000 | 000 | 000 | 000 | 000 |

REGIAO NORDESTE - RURAL

7.2.1 - DISTRIBUICAO DAS FAMILIAS POR RENDA FAMILIAR P/ CAPITA DE TODAS AS FONTES, SEGUNDO GRUPOS DE OCUPACAO DO CHEFE

| GRUPOS DE OCUPACAO DO CHEFE | TOTAL | SEM | ATE | > 1/4 | > 1/2 | > 1 | > 2 | > 3 | > 5 | > 10 | > 20 SM | > 20 SM | S/DECL |
|---|---------|-------|---------|--------|--------|--------|-------|-------|------|------|---------|---------|--------|
| TECNICA, CIENTIFICA, ARTISTICA E ASSPAC- | 3053459 | 16399 | 1415697 | 933037 | 479505 | 134379 | 34353 | 16752 | 9277 | 578 | 648 | 12244 | |
| LHADA..... | 22424 | 0.00 | 22.92 | 23.52 | 25.26 | 14.19 | 8.81 | 0.94 | 4.36 | 0.00 | 0.00 | 0.00 | 0.00 |
| ADMNISTRATIVA..... | 156566 | 0.00 | 14.34 | 22.95 | 25.78 | 17.26 | 10.66 | 4.88 | 3.10 | 0.20 | 0.41 | 0.40 | |
| AGROPECUARIA E PRODUCAO EXTRACTIVA A-MINERAL E VEGETAL..... | 2393578 | 0.68 | 52.34 | 30.41 | 13.02 | 2.82 | 0.24 | 0.14 | 0.02 | 0.01 | 0.00 | 0.31 | |
| INDUSTR. DE TRANSPORTE, CIVIL..... | 201862 | 0.00 | 32.68 | 35.51 | 21.00 | 6.89 | 1.84 | 0.65 | 0.47 | 0.00 | 0.00 | 0.95 | |
| COMERCIO E ATIV. AUXILIARES..... | 94538 | 0.00 | 16.98 | 33.35 | 33.66 | 9.54 | 3.28 | 2.61 | 0.58 | 0.00 | 0.00 | 0.00 | |
| TRANSPORTE E COMUNICACAO..... | 48844 | 0.00 | 13.05 | 33.39 | 35.06 | 14.05 | 1.93 | 1.31 | 0.00 | 0.00 | 0.00 | 0.00 | |
| SERVICOS..... | 31154 | 1.13 | 57.18 | 18.34 | 17.35 | 4.23 | 1.05 | 0.00 | 0.70 | 0.00 | 0.00 | 0.00 | |
| OUTRAS..... | 108503 | 0.00 | 28.46 | 36.61 | 23.67 | 5.02 | 1.65 | 1.08 | 1.10 | 0.31 | 0.00 | 2.08 | |



***** REGIAO NORDESTE - RURAL *****

7.2.2 - DISTRIBUICAO DAS PESSOAS POR RENDA FAMILIAR P/ CAPTA DE TODAS AS FONTES, SEGUNDO GRUPOS DE OCUPACAO DO CHEFE

| GRUPOS DE OCUPACAO DO CHEFE | PESSOAS (TOTAIS) E PORCENTUAIS (P/LINHA) | | | | | | | | | | | |
|---|--|---------------|-----------------------|-----------------------------|---------------------------------|-----------------------------|---------------------|---------------------|---------------------|----------------------|-----------------------|-------|
| | * TOTAL * | * SEM * ATE * | * > 1/4 * A * > 1/2 * | * > 1 * A * > 2 * A * > 5 * | * > 10 * A * > 20 SM * 5/DECL * | * > 50 SM * 10 SM * 20 SM * | * > 100 SM * 5 SM * | * > 200 SM * 1 SM * | * > 500 SM * 2 SM * | * > 1000 SM * 5 SM * | * > 2000 SM * 10 SM * | |
| TOTAL..... | 15742499 | 61923 | 3655202 | 4503905 | 1834868 | 438504 | 103394 | 47820 | 29224 | 1637 | 969 | 65053 |
| TECNICA, CIENTIFICA, ARTISTICA E ASSESSORIAL..... | 85943 | 0.00 | 24.98 | 25.03 | 24.95 | 13.96 | 5.36 | 1.49 | 4.21 | 0.00 | 0.00 | 0.00 |
| INDUSTRIAL..... | 021790 | 0.00 | 20.17 | 25.35 | 27.32 | 14.58 | 6.79 | 2.99 | 2.04 | 0.04 | 0.12 | 0.61 |
| AGROPECUARIA E PRODUCAO EXTRATIVA AGRICOLA E VEGETAL..... | 1240154 | 0.49 | 61.47 | 27.45 | 8.64 | 1.45 | 0.10 | 0.07 | 0.00 | 0.00 | 0.00 | 0.31 |
| INDUSTRIA DE TRANSFORMACAO DE BENS DE CONSUMO..... | 1015873 | 0.00 | 41.00 | 35.91 | 16.18 | 4.45 | 1.08 | 0.16 | 0.23 | 0.00 | 0.00 | 0.97 |
| COMERCIO E ATIVIDADES DE SERVICIOS..... | 463174 | 0.00 | 22.32 | 36.33 | 30.71 | 6.63 | 2.30 | 1.36 | 0.36 | 0.00 | 0.00 | 0.00 |
| TRANSPORTE E COMUNICACAO..... | 261053 | 0.00 | 19.02 | 37.60 | 30.56 | 10.78 | 1.30 | 0.73 | 0.00 | 0.00 | 0.00 | 0.00 |
| PRESTACAO DE SERVICIOS..... | 109595 | 1.01 | 56.40 | 24.34 | 15.60 | 1.27 | 0.95 | 0.00 | 0.42 | 0.00 | 0.00 | 0.00 |
| OUTRAS..... | 556117 | 0.00 | 35.15 | 36.68 | 20.23 | 3.67 | 0.80 | 0.65 | 0.70 | 0.12 | 0.00 | 2.00 |

 REGISTRO HORDESTE - RURAL

7.3.1 - DISTRIBUICAO DAS FAMILIAS POR RENDA FAMILIAR P/ CAPITA DE TODAS AS FONTES, SEGUNDO MUNEIRO DE CILANCAS NA FAMILIA

| | | FAMILIAS (TOTAIS) E PERCENTUAIS (P/COLUMNA) | | | | | | | | | | |
|-----------|---------|---|---------|---------|--------|--------|-------|-------|-------|--------|--------|-------|
| | | > 1 | > 2 | > 3 | > 5 | > 10 | > 20 | > 30 | > 40 | > 50 | > 60 | |
| | | A | A | A | A | A | A | A | A | A | A | |
| | | 1/4 SM | 1/2 SM | 1/2 SM | 1 SM | 1 SM | 2 SM | 2 SM | 3 SM | 3 SM | 4 SM | |
| | | REND. | REND. | REND. | REND. | REND. | REND. | REND. | REND. | REND. | REND. | |
| * TOTAL | 3535545 | 48713 | 1576701 | 1142339 | 544755 | 143173 | 36193 | 17412 | 9277 | 973 | 648 | 13356 |
| 0 | 957513 | 14.02 | 9.78 | 33.11 | 52.72 | 61.46 | 57.45 | 69.51 | 66.44 | 100.00 | 100.00 | 16.82 |
| 1 | 673612 | 40.05 | 14.02 | 23.20 | 20.24 | 18.03 | 19.25 | 17.85 | 20.74 | 0.00 | 0.00 | 30.97 |
| 2 | 573471 | 19.54 | 17.63 | 16.62 | 12.55 | 10.21 | 11.29 | 5.70 | 9.37 | 0.00 | 0.00 | 21.02 |
| 3 | 443848 | 6.57 | 16.53 | 11.45 | 7.36 | 5.26 | 5.61 | 5.00 | 3.45 | 0.00 | 0.00 | 16.43 |
| 4 OU MAIS | 863001 | 13.61 | 01.19 | 15.62 | 7.13 | 5.03 | 3.39 | 1.93 | 0.00 | 0.00 | 0.00 | 14.75 |

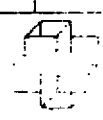

REGIO NORDESTE - RURAL

7.3.2 - DISTRIBUICAO DAS PESSOAS POR RENDA FAMILIAR P/ CAPITA DE TODAS AS FONTES, SEGURO NUMERO DE CRIANCAS NA FAMILIA

| NUMERO DE CRIANCAS NA FAMILIA | PESSOAS (TOTAIS) E PESSOAS (P/COLUNA) | | | | | | | | | | |
|-------------------------------|---|---------|---------|---------|--------|--------|-------|-------|-------|--------|-------------|
| | TOTAL | SEM ATE | > 1/4 | > 1/2 | > 1 | > 2 | > 3 | > 5 | > 10 | > 20 | SM * 5/DESL |
| TOTAL..... | 17296369 | 9272870 | 5036469 | 2027939 | 459898 | 108934 | 49138 | 29224 | 1637 | 969 | 67921 |
| 0 | 234292 | 824 | 4.94 | 18.03 | 34.27 | 39.89 | 42.83 | 51.21 | 51.01 | 100.00 | 100.00 |
| 1 | 2434956 | 31.90 | 8.74 | 19.69 | 20.77 | 22.32 | 20.70 | 22.52 | 26.30 | 0.00 | 0.00 |
| 2 | 2619326 | 20.93 | 13.42 | 17.69 | 16.49 | 15.66 | 20.02 | 10.78 | 17.15 | 0.00 | 0.00 |
| 3 | 2574532 | 9.79 | 15.84 | 15.52 | 11.54 | 9.04 | 9.72 | 10.65 | 5.46 | 0.00 | 0.00 |
| 4 OU MAIS | 7233733 | 29.14 | 57.16 | 29.07 | 16.02 | 11.98 | 6.73 | 4.02 | 0.00 | 0.00 | 0.00 |

 REGIÃO NOROESTE - RURAL

7.4.1-DISTRIBUICAO DAS FAMILIAS POR RENDA FAMILIAR P/ CAPITA DE TODAS AS FONTES, SEGUNDO CONTRIBUICAO A INVIDENCIA PELO CHEFE

 FAMILIAS (TOTAIS) E PARCELIARIS (P/COLUNA)

| CONTRIBUICAO | TOTAL | SEM | RENH. | 1/4 SM | 1/2 SM | 3 SM | 5 SM | 10 SM | 20 SM | > 10 | > 20 SM | S/DECL |
|--------------------|---------|--------|--------|--------|--------|--------|-------|-------|-------|-------|---------|--------|
| TOTAL..... | 305349 | 16539 | 141567 | 933037 | 479505 | 134379 | 34353 | 16752 | 9277 | 976 | 648 | 12244 |
| CONTRIBUI..... | 308520 | 0.00 | 3.70 | 11.45 | 17.20 | 24.69 | 49.58 | 44.52 | 70.82 | 32.02 | 100.00 | 12.90 |
| SEM CONTRIBUI..... | 2743649 | 109.00 | 96.30 | 88.55 | 82.80 | 75.31 | 50.41 | 55.48 | 29.16 | 67.18 | 0.00 | 76.49 |
| S/ DECLARACAO..... | 1300 | 0.00 | 0.00 | 0.00 | 0.00 | 0.00 | 0.00 | 0.00 | 0.00 | 0.00 | 0.00 | 10.62 |

REGIAO NORDESTE - RURAL

7.4.2-DISTRIBUICAO DAS PESSOAS POR RENDA FAMILIAR P/ CAPITA DE TODAS AS FORTES, SEGUNDO CONTRIBUICAO A PREVIDENCIA PELO CHEFE.

| | * TOTAL * | * ATE * > 1/4 * | * ATE * > 1/2 * | * ATE * > 1 * | * ATE * > 2 * | * ATE * > 3 * | * ATE * > 5 * | * ATE * > 10 * | * ATE * > 20 SM * | * S/DECL * | | |
|---------------------------------------|-----------|-----------------|-----------------|---------------|---------------|---------------|---------------|----------------|-------------------|------------|--------|-------|
| CONTRIBUICAO A PREVIDENCIA PELO CHEFE | 15742499 | 61923 | 6655202 | 4503905 | 1834868 | 439504 | 103394 | 47820 | 29224 | 1637 | 969 | 65053 |
| CONTRIBUICAO | 1591855 | 0.00 | 4.29 | 13.25 | 20.49 | 32.74 | 51.42 | 57.70 | 71.62 | 19.01 | 100.00 | 17.33 |
| RAO CONTRIBUI | 14143433 | 100.00 | 95.72 | 86.95 | 79.51 | 67.26 | 48.58 | 42.30 | 28.18 | 60.33 | 0.00 | 76.27 |
| S/ DECLARACAO | 4161 | 0.00 | 0.00 | 0.00 | 0.00 | 0.00 | 0.00 | 0.00 | 0.00 | 0.00 | 0.00 | 0.40 |

PESSOAS (TOTAIS) E PORCENTUAIS (P/COLUNA)

***** REGIAO NORDESTE - RURAL *****

7.5.1 - DISTRIBUICAO DAS FAMILIAS POR RENDA FAMILIAR P/ CAFEIRA DE TODAS AS FONTES, SEGUNDO CATEGORIA DO CHEFE ASSIMILADA PELO ENFALEGADOR

| CATEGORIA | | FAMILIAS (FORTIS) E PLECEMIAIS (F/COLETA) | | | | | | | | | |
|------------|-----|---|--------|-------|-------|-------|-------|------|--------|------|-------|
| | | > 1/4 | > 1/2 | > 1 | > 2 | > 3 | > 5 | > 10 | > 20 | > 50 | > 100 |
| | | SM | SM | SM | SM | SM | SM | SM | SM | SM | SM |
| TOTAL | SEM | 340 | 201791 | 55208 | 14057 | 4987 | 6151 | 0 | 326 | 0 | 5137 |
| DO CAFE | | 0.00 | 35.33 | 53.36 | 77.31 | 60.88 | 78.82 | 0.00 | 100.00 | 0.00 | 30.74 |
| ASSIMILADA | | 100.00 | 64.67 | 46.64 | 22.69 | 39.12 | 21.18 | 0.00 | 0.00 | 0.00 | 43.95 |
| | | 1300 | 0.00 | 0.00 | 0.00 | 0.00 | 0.00 | 0.00 | 0.00 | 0.00 | 25.31 |

 PUGILAO NORDESTE - RURAL

7.5.2 - DISTRIBUICAO DAS PESSOAS POR BEMFA FAMILIAR P/ CAPITA DE TOUAS AS FORTES, SEGUNDO
 CATEGORIA DO CHEFE ASSINADA PELO EMPREGADOR

| | * TOTAL | * SEM | * ATE | * > 1/4 | * > 1/2 | * > 1 | * > 2 | * > 3 | * > 5 | * > 10 | * > 20 SM | * S/DECL |
|---------------|------------|----------|----------|------------|------------|----------|----------|----------|----------|-----------|--------------|-------------|
| CHEFE | 587438 | 1019 | 3025392 | 1854226 | 733378 | 150400 | 38048 | 16663 | 20694 | 0 | 326 | 25742 |
| DO CHEFE | 1445064 | 0.00 | 12.13 | 31.35 | 43.35 | 69.03 | 82.36 | 62.24 | 79.80 | 0.00 | 100.00 | 43.80 |
| ASSINADA | 4424263 | 100.00 | 87.87 | 68.65 | 56.65 | 30.97 | 17.64 | 37.75 | 20.20 | 0.00 | 0.00 | 40.04 |
| S/ DECLARACAO | 4161 | 0.00 | 0.00 | 0.00 | 0.00 | 0.00 | 0.00 | 0.00 | 0.00 | 0.00 | 0.00 | 16.16 |

PESSOAS (TOTAIS) E PESSOAS (P/COLUME)

 REGIAO NORDESTE - RURAL

3.1.1 - FAMILIAS RESIDENTES EM DOMICILIOS PARTICULARES PERMANENTES, POR ALDA FAMILIAR P/CAPITA DE TODAS AS FONTES,
 SEGUNDO ALGUMAS CARACTERISTICAS DO DOMICILIO

 FAMILIAS (TOTALS) E PERCENTUAIS (P/LINHA)

 CARACTERISTICAS * TOTAL * SEM * ATE * > 1/4 * > 1/2 * > 1 * > 2 * > 3 * > 5 * > 10 * *

 DOMICILIO * * * 1/4 SM * 1/2 SM * 1 SM * 2 SM * 3 SM * 5 SM * 10 SM * 20 SM * *

 TOTAL..... 3527346 48713 1576128 1139626 543460 142533 35551 17076 9277 978 648 13356

ILUMINACAO ELCTRICA

 TEM 663435 1.32 27.31 31.90 24.04 9.03 3.14 1.74 1.16 0.10 0.10 0.14
 SEM TEM 2661075 1.39 48.72 32.41 13.40 2.88 0.51 0.19 0.05 0.01 0.00 0.43
 S/DECLAR. 336 0.00 100.00 0.00 0.00 0.00 0.00 0.00 0.00 0.00 0.00 0.00

FILTRO

 TEM 1094196 1.08 35.03 33.53 20.05 6.20 2.07 1.05 0.65 0.00 0.06 0.20
 SEM TEM 2432814 1.52 49.03 31.76 13.30 3.07 0.53 0.23 0.09 0.01 0.00 0.46
 S/DECLAR. 336 0.00 0.00 0.00 100.00 0.00 0.00 0.00 0.00 0.00 0.00 0.00

ESLADADA

 TEM 264933 1.58 15.37 24.68 30.50 14.19 0.96 3.42 2.73 0.24 0.24 0.00
 SEM TEM 3262413 1.36 47.06 32.93 14.17 3.22 0.52 0.24 0.00 0.01 0.00 0.41
 S/DECLAR. 0 0.00 0.00 0.00 0.00 0.00 0.00 0.00 0.00 0.00 0.00 0.00

TOTAL DOMICILIOS 3159609

PART. PERMANENTES 3159609

TOTAL OUTROS DOMI- 0

CILIOS: 3199

 REGIAO NORDESTE - RURAL

8.1.1 - PESSOAS RESIDENTES EM DOMICILIOS PARTICULARES PERMANENTES, POR LENDA FAMILIAR P/CAPITA DE TODAS AS PORMES,
 SEGUNDO ALGUMAS CARACTERISTICAS DO DOMICILIO

| CARACTERISTICAS | PESSOAS (TOTAS) E PORCENTUAIS (P/LINHA) | | | | | | | | | | | |
|-----------------|---|-----------------------------|-----------------------------|-----------------------------------|-----------------------------------|-----------------------------|-----------------------------|-----------------------------|-----------------------------|--------------------------------|---|-------|
| | POPUL * * POPUL * * POPUL * | SEA * * SEA * * SEA * | ATE * * ATE * * ATE * | > 1/4 * * > 1/4 * * > 1/4 * | > 1/2 * * > 1/2 * * > 1/2 * | > 1 * * > 1 * * > 1 * | > 2 * * > 2 * * > 2 * | > 3 * * > 3 * * > 3 * | > 5 * * > 5 * * > 5 * | > 10 * * > 10 * * > 10 * | > 20 SM * * > 20 SM * * > 20 SM * | |
| TOTAL..... | 1717107 | 149399 | 9250046 | 5025176 | 2023689 | 453298 | 108292 | 40465 | 25224 | 1037 | 969 | 67921 |

ELIMINACAO ALGEBRAICA

| | | | | | | | | | | | | |
|---------------|---------|------|--------|-------|-------|------|------|------|------|------|------|------|
| PFM..... | 3153905 | 0.90 | 33.10 | 32.23 | 22.23 | 7.15 | 2.22 | 1.10 | 0.77 | 0.03 | 0.03 | 0.21 |
| RAO AIA..... | 1401646 | 0.86 | 58.58 | 28.60 | 9.44 | 1.66 | 0.27 | 0.10 | 0.03 | 0.00 | 0.00 | 0.44 |
| S/DECLAR..... | 4056 | 0.00 | 100.00 | 0.00 | 0.00 | 3.00 | 0.00 | 0.00 | 0.00 | 0.00 | 0.00 | 0.00 |

FILIO

| | | | | | | | | | | | | |
|---------------|---------|------|-------|-------|--------|------|------|------|------|------|------|------|
| TFM..... | 5596352 | 0.63 | 41.76 | 32.82 | 17.11 | 4.89 | 1.42 | 0.66 | 0.39 | 0.02 | 0.02 | 0.27 |
| RAO AIA..... | 1157303 | 0.99 | 59.79 | 27.55 | 9.20 | 1.60 | 0.25 | 0.10 | 0.06 | 0.00 | 0.00 | 0.46 |
| S/DECLAR..... | 4352 | 0.00 | 0.00 | 0.00 | 100.00 | 0.00 | 0.00 | 0.00 | 0.00 | 0.00 | 0.00 | 0.00 |

CELADETRA

| | | | | | | | | | | | | |
|---------------|---------|------|-------|-------|-------|-------|------|------|------|------|------|------|
| TFM..... | 1334955 | 0.94 | 19.07 | 27.96 | 30.41 | 12.59 | 4.78 | 2.33 | 1.77 | 0.07 | 0.07 | 0.00 |
| RAO AIA..... | 1583652 | 0.87 | 56.85 | 29.37 | 10.21 | 1.83 | 0.28 | 0.11 | 0.03 | 0.00 | 0.00 | 0.43 |
| S/DECLAR..... | 0 | 0.00 | 0.00 | 0.00 | 0.00 | 0.00 | 0.00 | 0.00 | 0.00 | 0.00 | 0.00 | 0.00 |

TOTAL DOMICILIOS 3199

TOTAL PORMES 3199

TOTAL OUTROS DOMI- 3199

***** REGIAO NORDESTE - RURAL *****

8.2.1 - FAMILIAS RESIDENTES EM DOMICILIOS PARTICULARES PERMANENTES, POR RENDA FAMILIAR P/CAPITA DE TODAS AS FOMAS, SEGUNDO ALGUMAS CARACTERISTICAS DO DOMICILIO

| CARACTERISTICAS DO DOMICILIO | FAMILIAS (TOTAIS) E PERCENTUAIS (P/LINHA) | | | | | | | | | | | |
|------------------------------|---|---------|-----------|------------|------------|----------|----------|----------|----------|-----------|-------------|-------|
| | * TOTAL * | * SEM * | * REND. * | * 1/4 SM * | * 1/2 SM * | * 1 SM * | * 2 SM * | * 3 SM * | * 5 SM * | * 10 SM * | * > 20 SM * | |
| TOTAL | 3527346 | 48713 | 1576129 | 1139026 | 543460 | 142533 | 35551 | 17076 | 9277 | 978 | 648 | 13356 |
| URSA OU APARTAMENTO | 2335771 | 1.27 | 40.85 | 32.92 | 17.27 | 4.84 | 1.40 | 0.69 | 0.40 | 0.03 | 0.03 | 0.32 |
| URVALE | 1569761 | 1.16 | 35.01 | 33.63 | 20.02 | 6.31 | 2.01 | 0.90 | 0.58 | 0.04 | 0.04 | 0.33 |
| URVALE | 765010 | 1.49 | 52.82 | 31.45 | 11.65 | 1.91 | 0.14 | 0.25 | 0.03 | 0.00 | 0.00 | 0.35 |
| URVALE OU QUARTO | 111575 | 1.60 | 52.20 | 31.11 | 11.75 | 2.40 | 0.24 | 0.08 | 0.00 | 0.03 | 0.00 | 0.49 |
| URVALE | 11160 | 2.95 | 6.33 | 37.75 | 31.43 | 12.43 | 5.95 | 3.15 | 0.00 | 0.00 | 0.00 | 0.00 |
| URVALE | 110145 | 1.59 | 52.60 | 31.06 | 11.53 | 2.39 | 0.19 | 0.05 | 0.00 | 0.03 | 0.00 | 0.59 |

***** REGIAO NORDESTE - RURAL *****

3.2.2 - CESSAOS RESIDENTES EM DOMICILIOS PARTICULARES PERMANENTES, POR RENDA FAMILIAR P/CAPITA DE TODAS AS FONTES, SEGUNDO ALGUMAS CARACTERISTICAS DO DOMICILIO

| CARACTERISTICAS DO DOMICILIO | PESSOAS (TOTAIS) E PORCENTUAIS (P/LINHA) | | | | | | | | | | | |
|-------------------------------------|--|--------|---------|---------|---------|--------|--------|-------|-------|------|---------|--------|
| | TOTAL | SEM | ATE | > 1/4 | > 1/2 | > 1 | > 2 | > 3 | > 5 | > 10 | > 20 SM | S/DECL |
| TOTAL | 17171607 | 149399 | 3256046 | 5025176 | 2023680 | 458298 | 108292 | 48465 | 29224 | 1437 | 909 | 57321 |
| CASA OU ADIARIA- FARTO | 11984802 | 0.02 | 49.50 | 30.69 | 13.55 | 3.43 | 0.98 | 0.40 | 0.25 | 0.01 | 0.01 | 0.35 |
| DIURVAL | 7781905 | 0.70 | 42.65 | 32.83 | 16.95 | 4.60 | 1.28 | 0.54 | 0.37 | 0.01 | 0.01 | 0.34 |
| MIO-DIURVAL | 3799097 | 1.03 | 63.52 | 26.29 | 7.51 | 1.02 | 0.06 | 0.13 | 0.00 | 0.00 | 0.00 | 0.33 |
| FUBITO OU QUARTO 21 COLADO | 566805 | 0.97 | 63.07 | 26.31 | 7.91 | 1.09 | 0.10 | 0.03 | 0.00 | 0.01 | 0.00 | 0.43 |
| DIURVAL | 25324 | 2.38 | 13.89 | 46.57 | 24.80 | 7.52 | 3.58 | 1.26 | 0.00 | 0.00 | 0.00 | 0.00 |
| MIO-DIURVAL | 5561481 | 0.97 | 63.30 | 26.22 | 7.83 | 1.06 | 0.09 | 0.02 | 0.00 | 0.01 | 0.00 | 0.43 |

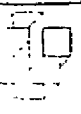

 RESUMO NORDESTE - RURAL

8.3.1 - FAMILIAS RESIDENTES EM DOMICILIOS PERMANENTES, POR RENDA FAMILIAR P/CAPITA DE TODAS AS FONTES,
 SEGUNDO ALGUMAS CARACTERISTICAS DO DOMICILIO

| CALCULADAS | | FAMILIAS (TOTAIS) E PERCENTUAIS (P/LINHA) | | | | | | | | | | | | |
|----------------|---------|---|----------|----------|----------|----------|----------|----------|----------|----------|-----------|-----------|---------|-------------|
| | | * TOTAL | * SEM | * ATE | * 1/4 | * 1/2 | * > 1 | * > 2 | * > 3 | * > 5 | * > 10 | * > 20 | * SE | * S/DECL |
| | | | | | | | | | | | | | | |
| DOMICILIO | | | | | | | | | | | | | | |
| TOTAL | 3527346 | 43713 | 1576129 | 1159026 | 543460 | 142533 | 35551 | 17076 | 9277 | 17076 | 648 | 19356 | | |
| AGRA | 3527346 | 139 | 4403 | 3231 | 1541 | 404 | 101 | 048 | 026 | 003 | 002 | 033 | | |
| URB | 207645 | 131 | 2084 | 2921 | 2223 | 1381 | 658 | 270 | 301 | 015 | 000 | 014 | | |
| POCO/ALCANTER | 159459 | 105 | 4353 | 3156 | 1702 | 465 | 097 | 047 | 019 | 004 | 004 | 037 | | |
| OUTRO | 172252 | 159 | 4653 | 3329 | 1309 | 229 | 037 | 022 | 000 | 000 | 000 | 041 | | |
| ESTADO | 3527346 | 138 | 4468 | 3231 | 1541 | 404 | 101 | 048 | 026 | 003 | 002 | 033 | | |
| LODE | 42362 | 153 | 455 | 1246 | 2559 | 2734 | 1631 | 771 | 385 | 009 | 000 | 000 | | |
| FORÇA | 37940 | 174 | 1823 | 3193 | 2567 | 1287 | 424 | 168 | 259 | 000 | 066 | 000 | | |
| ESTADUAL/OUTRA | 60590 | 122 | 3647 | 3458 | 2265 | 362 | 213 | 111 | 050 | 010 | 005 | 035 | | |
| FAV | 278164 | 141 | 4906 | 3207 | 1342 | 295 | 045 | 021 | 002 | 001 | 000 | 039 | | |
| ESTR | 3527346 | 136 | 4408 | 3231 | 1541 | 404 | 101 | 048 | 026 | 003 | 002 | 033 | | |
| COLETADO | 84700 | 075 | 1011 | 1895 | 2727 | 2218 | 900 | 585 | 509 | 000 | 000 | 000 | | |
| ESTRADA/ESTR | 274951 | 107 | 3771 | 3524 | 1729 | 456 | 069 | 047 | 047 | 000 | 072 | 037 | | |
| CELE | 3167615 | 142 | 4621 | 3241 | 1475 | 351 | 080 | 034 | 011 | 003 | 001 | 039 | | |

 REGISTRO RODRIGUEZ - AGRAL

B.4 - PESSOAS DE 6 A 19 ANOS, POR RENDA FAMILIAR /CAPITA DE TODAS AS FONTES, SEGUNDO
 ESCOLARIZACAO (GRAU E SERIE), E CLASSES DE IDADE

| | TOTAL | 34950 | 3638039 | 1706470 | 601870 | 120144 | 23806 | 8658 | 5316 | 0 | 0 | 23901 |
|-------------------|---------|-------|---------|---------|--------|--------|-------|------|------|------|------|-------|
| ESCOLARIZACAO | | | | | | | | | | | | |
| * TOTAL * SEM * | | | | | | | | | | | | |
| * ATE * > 1/4 * | | | | | | | | | | | | |
| * A * > 1/2 * | | | | | | | | | | | | |
| * A * > 3 * | | | | | | | | | | | | |
| * A * > 5 * | | | | | | | | | | | | |
| * A * > 10 * | | | | | | | | | | | | |
| CLASSES DE IDADE | | | | | | | | | | | | |
| * 1/4 SM * | | | | | | | | | | | | |
| * 1/2 SM * | | | | | | | | | | | | |
| * 3 SM * | | | | | | | | | | | | |
| * 5 SM * | | | | | | | | | | | | |
| * 10 SM * | | | | | | | | | | | | |
| * 20 SM * | | | | | | | | | | | | |
| * S/DECL * | | | | | | | | | | | | |
| TOTAL | 6163290 | 34950 | 3638039 | 1706470 | 601870 | 120144 | 23806 | 8658 | 5316 | 0 | 0 | 23901 |
| FREQÜENCIA | 313066 | 0.40 | 60.19 | 25.89 | 10.00 | 2.37 | 0.46 | 0.19 | 0.05 | 0.00 | 0.00 | 0.37 |
| 6 A 10 ANOS | 136240 | 0.67 | 64.37 | 23.29 | 8.84 | 1.81 | 0.43 | 0.16 | 0.00 | 0.00 | 0.00 | 0.42 |
| 11 A 14 ANOS | 118096 | 0.40 | 60.05 | 27.42 | 9.33 | 1.89 | 0.43 | 0.14 | 0.03 | 0.00 | 0.00 | 0.29 |
| 15 A 19 ANOS | 575152 | 0.11 | 50.56 | 28.91 | 14.13 | 4.67 | 0.57 | 0.39 | 0.22 | 0.00 | 0.00 | 0.43 |
| MED-FREQÜENCIA | 103212 | 0.67 | 57.82 | 29.54 | 9.52 | 1.52 | 0.31 | 0.08 | 0.12 | 0.00 | 0.00 | 0.40 |
| 6 A 10 ANOS | 117067 | 0.62 | 69.20 | 23.96 | 4.85 | 0.79 | 0.16 | 0.00 | 0.05 | 0.00 | 0.00 | 0.36 |
| 11 A 14 ANOS | 58117 | 0.60 | 59.48 | 30.52 | 8.02 | 0.79 | 0.21 | 0.00 | 0.00 | 0.00 | 0.00 | 0.39 |
| 15 A 19 ANOS | 147488 | 0.75 | 46.57 | 34.24 | 14.51 | 2.52 | 0.50 | 0.20 | 0.24 | 0.00 | 0.00 | 0.45 |
| FREQÜENCIA 1 GRAD | 200202 | 0.51 | 62.60 | 25.18 | 8.93 | 1.99 | 0.38 | 0.10 | 0.01 | 0.00 | 0.00 | 0.30 |
| 1A. A 3A. SERIE | 136240 | 0.67 | 64.37 | 23.29 | 8.84 | 1.81 | 0.43 | 0.16 | 0.00 | 0.00 | 0.00 | 0.42 |
| 11 A 14 ANOS | 110214 | 0.41 | 62.08 | 26.63 | 8.83 | 1.70 | 0.35 | 0.06 | 0.03 | 0.00 | 0.00 | 0.23 |
| 15 A 19 ANOS | 36348 | 0.16 | 57.64 | 27.70 | 10.40 | 3.47 | 0.25 | 0.00 | 0.00 | 0.00 | 0.00 | 0.03 |
| FREQÜENCIA 1 GRAD | 236356 | 0.00 | 35.07 | 35.32 | 20.30 | 4.88 | 1.10 | 1.24 | 0.27 | 0.00 | 0.00 | 0.92 |
| 5A. A 3A. SERIE | 80232 | 0.00 | 32.04 | 38.27 | 21.15 | 4.50 | 1.56 | 1.24 | 0.00 | 0.00 | 0.00 | 1.13 |
| 11 A 14 ANOS | 156074 | 0.00 | 37.97 | 33.60 | 19.86 | 5.05 | 0.65 | 1.24 | 0.41 | 0.00 | 0.00 | 0.82 |
| 15 A 19 ANOS | 31730 | 0.00 | 23.40 | 19.64 | 30.42 | 17.52 | 3.08 | 1.07 | 2.02 | 0.00 | 0.00 | 2.84 |
