

Instituto de Planejamento Econômico e Social

ipea

Estrutura básica e direção

CONSELHO DE ADMINISTRAÇÃO

João Paulo dos Reis Velloso, Presidente

PRESIDÊNCIA

Élcio Costa Couto, Presidente

GABINETE DA PRESIDÊNCIA

Cid Ferreira Lopes Filho, Chefe do Gabinete

INSTITUTO DE PESQUISAS - INPES

Hamilton Carvalho Tolosa, Superintendente

INSTITUTO DE PLANEJAMENTO - IPLAN

Roberto Cavalcanti de Albuquerque,
Superintendente

INSTITUTO DE PROGRAMAÇÃO E ORÇAMENTO - INOR

Antonio Alves de Oliveira Neto, Diretor-Geral

CENTRO DE TREINAMENTO PARA O DESENVOLVIMENTO ECONÔMICO - CENDEC

Jayme Costa Santiago, Diretor

O que é o IPEA

O Instituto de Planejamento Econômico e Social — IPEA, instituído pelo Decreto n.º 60.457, de 13 de maio de 1967, com base no Art. 190 do Decreto-Lei n.º 200, de 25 de fevereiro de 1967, sob a forma de Fundação, tem sede e foro em Brasília, Distrito Federal. É uma entidade vinculada à Secretaria de Planejamento da Presidência da República e tem por finalidades:

- auxiliar a Secretaria de Planejamento da Presidência da República na elaboração dos programas globais de Governo e na coordenação do sistema nacional de planejamento;
- II — auxiliar a Secretaria de Planejamento da Presidência da República na articulação entre a programação e os orçamentos anuais e plurianuais do Governo Federal;
- III — promover atividades de pesquisa aplicada nas áreas econômica e social;
- IV — promover atividades de treinamento para o planejamento e pesquisa.

Atribuições do IPLAN

O Instituto de Planejamento — IPLAN foi criado com a atribuição básica de assessorar a Secretaria de Planejamento da Presidência da República na elaboração, acompanhamento e execução dos Planos Nacionais de Desenvolvimento, dos Programas Gerais de Dispêndios e na realização de estudos de natureza intersetorial. Compete ainda ao IPLAN participar da coordenação e acompanhamento dos programas especiais de desenvolvimento regional — POLOCENTRO, POLONORDESTE, POLAMAZÔNIA, Programa Especial de Desenvolvimento do Pantanal, Programa Especial do Norte Fluminense, Programa Especial da Região Geoeconômica de Brasília, Programa Especial da Região da Grande Dourados.

Atribuições do INPES

O Instituto de Pesquisas — INPES é órgão integrante da estrutura organizacional do IPEA e tem por finalidade planejar, dirigir, orientar e coordenar as atividades de pesquisas econômicas e sociais, visando a proporcionar os elementos necessários à formulação da política econômica e social do Governo brasileiro. Cabe-lhe ainda assessorar a Secretaria de Planejamento da Presidência da República, nos trabalhos que envolvam problemas econômicos de caráter geral e de interesse para a política de desenvolvimento do País.

Atribuições do INOR

O Instituto de Programação e Orçamento — INOR foi criado em 1975, como órgão da estrutura básica do IPEA. Tem por objetivo dar suporte técnico à Secretaria de Planejamento da Presidência da República na articulação entre os programas elaborados pelo Governo Federal e os orçamentos anuais e plurianuais, bem como propor medidas de ajuste e avaliação da eficácia da administração na aplicação de recursos públicos. Cabe-lhe também programar e coordenar as atividades orçamentárias a cargo do IPEA, especialmente na elaboração dos orçamentos anuais e plurianuais.

Atribuições do CENDEC

O Centro de Treinamento para o Desenvolvimento Econômico — CENDEC tem por finalidade a coordenação e execução de treinamento para o desenvolvimento nacional, promovendo e realizando cursos sobre desenvolvimento econômico e planejamento geral, setorial e regional. Promove ainda cursos de treinamento em outras áreas relacionadas com a elaboração e execução de planejamento econômico.

Atribuições do Gabinete da Presidência

O Gabinete é um órgão de coordenação, assessoramento e apoio da Presidência do IPEA. Além dessa atribuição, planeja, dirige e coordena todas as atividades de administração do IPEA, especialmente as de gestão financeira e patrimonial, seleção, treinamento e formação de pessoal, execução orçamentária e administração de material. Coordena também as atividades de assessoramento jurídico e as de relacionamento com outras entidades.

Pessoal

O quadro de pessoal do IPEA, em 1977, conta com 1.042 servidores, assim distribuídos:

- 520 técnicos de nível superior
- 476 administrativos
- 46 bolsistas.

Os técnicos de nível superior acham-se assim distribuídos:

- 245 economistas
- 55 técnicos de administração
- 50 advogados
- 30 engenheiros
- 140 de outras profissões.

Publicações

Sistematicamente o IPEA divulga os estudos e pesquisas realizados pelas diversas unidades que o integram, através de cinco séries de livros e de duas revistas.

● LIVROS

1. **Coleção Relatórios de Pesquisa** — Esta coleção publica as pesquisas aplicadas, realizadas pelo IPEA, em torno de problemas da economia brasileira. Até 1977 foram publicados 38 títulos.
2. **Série Monográfica** — Esta série, no seu conjunto, aborda, de maneira mais livre que as demais, problemas globais da economia, da história econômica, ou da sociologia da realidade brasileira. Até 1977 foram publicados 26 títulos.
3. **Série Estudos para o Planejamento** — Inclui estudos efetuados diretamente no próprio IPEA, através de seus institutos ou, indiretamente, mediante contrato e convênio. Até 1977 foram publicados 17 títulos.
4. **Série Documentos** — Constitui-se de trabalhos realizados pelo IPEA, sobre pesquisas, levantamentos, termos de referência e outros textos de alcance menos generalizado. Até 1977 foram publicados 3 títulos.
5. **Série Pensamento Econômico Brasileiro** — Esta série tem como finalidade a reedição de obras já esgotadas de autores nacionais do passado. Até 1977 foram publicados 3 títulos.

● REVISTAS

1. **Pesquisa e Planejamento Econômico**

— É uma revista cujo objetivo consiste na divulgação de metodologia e resultados de pesquisas teóricas e empíricas sobre planejamento econômico-social.

2. **Brazilian Economic Studies** —

Trata-se de uma série publicada em inglês, destinada especialmente aos leitores estrangeiros estudiosos de nossa economia.

Instituto de Planejamento Econômico e Social

Brasília (DF): SBS — Edifício BNDE

Rio de Janeiro (RJ): Rua Melvin Jones, 5 — 24.º, 28.º e 29.º andares.

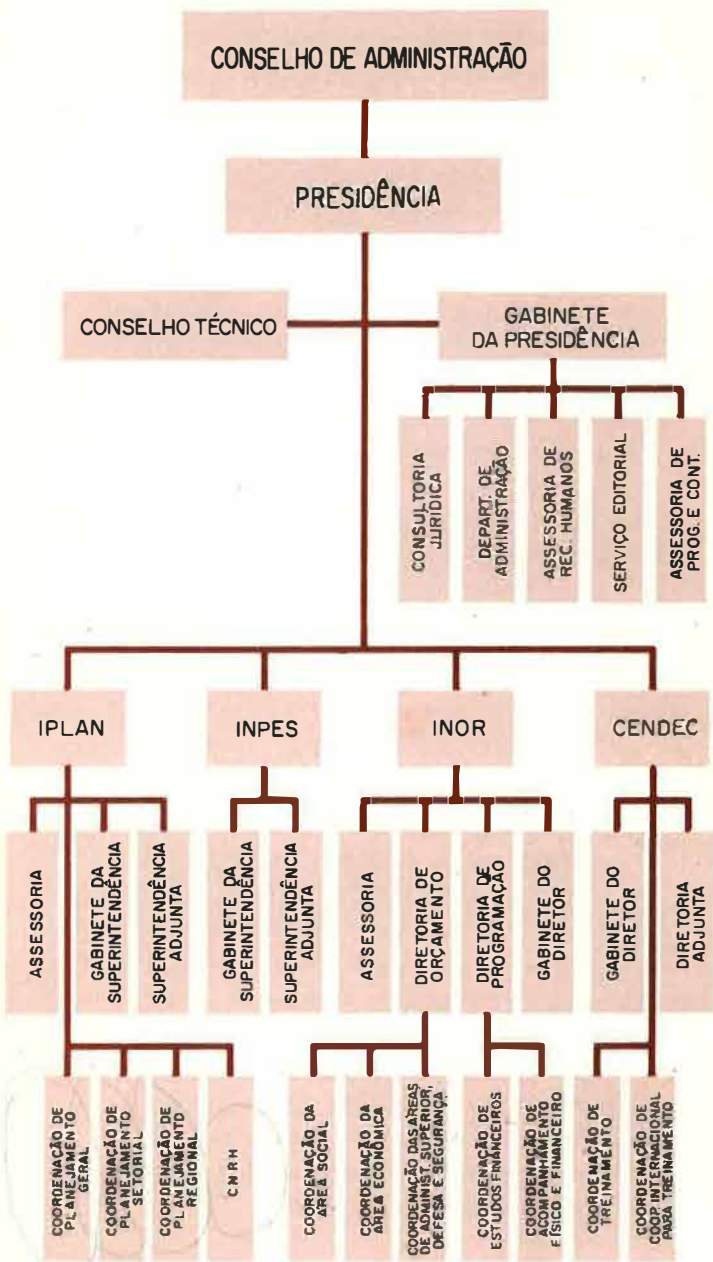

ESTRUTURA BÁSICA E DIREÇÃO (fev. 1987)

CONSELHO DE ADMINISTRAÇÃO
João Sayad, Presidente

PRESIDÊNCIA
Henri Philippe Reichstul

Vice-Presidência
Juarez Rubens Brandão Lopes

INSTITUTO DE PESQUISAS - INPES
Eustáquio José Reis, Superintendente

INSTITUTO DE PLANEJAMENTO - IPLAN
Ricardo Luiz Santiago, Superintendente

INSTITUTO DE PROGRAMAÇÃO E ORÇAMENTO -
INOR
José Teófilo Oliveira, Diretor-Geral

CENTRO DE TREINAMENTO PARA O DESENVOLVI-
MENTO ECONÔMICO - CENDEC
João Vicente de Abreu Neto, Diretor

Falto
→ DIRETORIA - GERAL
José Carlos Ferreira