

EXTREMA POBREZA INFANTIL, CRESCIMENTO E DISTRIBUIÇÃO DE RENDA

Décio Nonato Chaves Assis¹

Cleyber Nascimento de Medeiros²

Cláudio André Gondim Nogueira³

Este artigo analisa a evolução da pobreza extrema para a população total e infantil (grupo etário de 0 a 14 anos) nos municípios cearenses ao longo das últimas duas décadas. Seguindo a abordagem proposta por Bourguignon (2003), buscou-se investigar a relação triangular *pobreza-crescimento-desigualdade* e verificar como o crescimento econômico e a desigualdade na distribuição de renda influenciaram a dinâmica da extrema pobreza em grupos etários distintos. Os resultados ratificaram que a extrema pobreza infantil é menos sensível a sofrer reduções, a partir de diminuições na desigualdade de renda e de aumentos na renda média dos municípios cearenses, do que a extrema pobreza total, evidenciando uma maior persistência da extrema pobreza infantil. Adicionalmente, constatou-se que políticas que visem à redução das desigualdades terão, em média, maior impacto, quando comparadas com políticas de crescimento, em diminuir tanto a extrema pobreza total como a infantil. Por fim, as conclusões da investigação apontam para a necessidade de desenvolver políticas públicas espacialmente diferenciadas, além de destacar a premência de um olhar específico para a infância como prerrogativa para o fim do ciclo vicioso de pobreza extrema no Ceará.

Palavras-chave: extrema pobreza infantil; crescimento econômico; desigualdade; Ceará.

EXTREME CHILD POVERTY, GROWTH AND INCOME DISTRIBUTION

This paper analyzes the evolution of extreme poverty in the total and child population (0-14 years old) in Ceará's municipalities over the past two decades. Following the approach proposed by Bourguignon (2003), the aim was to investigate the triangular relationship "*poverty-growth-inequality*" and then evaluate how economic growth and income distribution inequality influenced the dynamics of extreme poverty in different age groups. The results obtained confirm that extreme child poverty is less prone to decrease from reductions in income inequality or from increases in the average income of Ceará's municipalities, than extreme absolute poverty, showing a greater persistence of extreme poverty in the child population. Additionally, it was found that policies aimed at reducing inequalities have on average greater impact than growth policies in decreasing extreme poverty both in the total and in the child population. Finally, the conclusions drawn in this study point out to the need of developing spatially differentiated policies as well as to emphasize the urgency for a specific look at childhood as a prerogative to end the vicious cycle of extreme poverty in the State.

Keywords: extreme child poverty; economic growth; inequality; Ceará.

1. Gerente de Estatística do Instituto de Pesquisa e Estratégia Econômica do Ceará (Ipece) e Pesquisador do Laboratório de Estudos da Pobreza (LEP/Caen/UFC). *E-mail:* <dercio@caen.ufc.br>.

2. Analista de Políticas Públicas do Instituto de Pesquisa e Estratégia Econômica do Ceará (Ipece). *E-mail:* <cleyber.medeiros@ipece.ce.gov.br>.

3. Analista de Políticas Públicas do Instituto de Pesquisa e Estratégia Econômica do Ceará (Ipece). *E-mail:* <claudio.nogueira@ipece.ce.gov.br>.

EXTREMA POBREZA INFANTIL, CRECIMIENTO Y DISTRIBUCIÓN DE INGRESOS

En este artículo se analiza la evolución de la pobreza extrema de la población total y de los niños (edades 0-14 años) en los municipios de Ceará en las últimas dos décadas. Siguiendo el enfoque propuesto por Bourguignon (2003), se ha tratado de investigar la relación triangular "pobreza-crecimiento-desigualdad" y ver cómo el crecimiento económico y la desigualdad en la distribución de ingresos influyeron la dinámica de la pobreza extrema en diferentes grupos de edad. Estos resultados confirman que la pobreza infantil extrema es menos sensible a sufrir reducciones de los decrecimientos en la desigualdad de ingresos y del aumento de los ingresos medios de los municipios de Ceará de la extrema pobreza absoluta, que muestra una mayor persistencia de la pobreza infantil extrema. Adicionalmente, se encontró que las políticas destinadas a reducir la desigualdad tienen, en media, un mayor impacto que las políticas de crecimiento en la reducción tanto de la pobreza extrema total como de la pobreza extrema de los niños. Por último, las conclusiones de la investigación apuntan para la necesidad de una asignación espacial diferenciada de las políticas públicas, y pone de relieve la urgencia de una mirada específica en la infancia como una prerrogativa para poner fin al círculo vicioso de la pobreza extrema en Ceará.

Palabras clave: extrema pobreza infantil; el crecimiento económico; la desigualdad; Ceará.

EXTREME PAUVRETE DES ENFANTS, LA CROISSANCE ET LA DISTRIBUTION DES REVENUS

Cet article analyse l'évolution de l'extrême pauvreté de la population totale et des enfants (groupe d'âge 0-14 ans) dans les municipalités du Ceará au cours de les deux dernières décennies. Suite à l'approche proposée par Bourguignon (2003), il a été étudié la relation triangulaire "pauvreté-croissance-inégalité" et a été constaté comment la croissance économique et l'inégalité dans le distribution des revenus ont influencé la dynamique de l'extrême pauvreté dans les différents groupes d'âge. Ces résultats confirment que la pauvreté extrême des enfants est moins sensible à subir des réductions pour la diminution des inégalités de revenus et pour l'augmentation du revenu moyen des municipalités du Ceará que la pauvreté extrême absolue, montrant une plus grande persistance de la pauvreté extrême infantile. En outre, il a été constaté que les politiques visant à réduire les inégalités ont en moyenne un impact plus important que les politiques de croissance sur la réduction de l'extrême pauvreté total comme de l'extrême pauvreté des enfants. Enfin, les conclusions de cette étude soulignent la nécessité de développer des politiques spatialement différenciées, ainsi que pour souligner l'urgence pour un regard spécifique à l'enfance comme une prerogative de mettre fin au cercle vicieux de la pauvreté extrême dans le Ceará.

Mots-clés: l'extrême pauvreté des enfants ; la croissance économique ; l'inégalité; Ceará.

JEL: O15; I32.

1 INTRODUÇÃO

O Brasil caracteriza-se historicamente por possuir um número elevado de indivíduos em estado de pobreza extrema. Segundo relatório⁴ da Secretaria Geral da Organização das Nações Unidas (ONU, 2005) sobre o Projeto do Milênio, a região Nordeste do Brasil enquadra-se, conjuntamente com o oeste da China,

4. Projeto do Milênio das Nações Unidas 2005. **Investindo no Desenvolvimento:** um plano prático para atingir os objetivos de desenvolvimento do milênio. Visão Geral.

norte da Índia e sul do México, como algumas das regiões notáveis mundialmente por apresentarem bolsões de pobreza.

Nesse contexto, o estado do Ceará também é destaque negativo apresentando 17,8% da sua população na situação de extrema pobreza, com base no parâmetro estabelecido pelo Ministério do Desenvolvimento Social e Combate à Fome⁵ (MDS). Não obstante esse fato, conforme estudo da ONU (2010), cinco cidades brasileiras estão entre as vinte mais desiguais do mundo, sendo a capital cearense a 13^a nesse grupo e, a 1^a na região Nordeste.⁶

De uma maneira geral, ainda não há um completo consenso em nossa sociedade e nas diversas esferas de governo em tratar esses temas de forma absolutamente prioritárias. As desigualdades, sejam elas étnicas, etárias, de gênero ou espacial, não só impedem que determinada população tenha acesso de forma democrática aos bens e serviços, como também determinam o sucesso das gerações futuras especialmente as crianças e os jovens menos favorecidos. Na verdade, o custo social que se impõe com a presença de elevadas taxas de pobreza extrema e desigualdade em uma sociedade, acaba traduzindo-se também em um expressivo custo econômico.

O grande desafio em termos de proposição de políticas de combate à pobreza tem sido identificar ações que possam reverter seus níveis de forma mais acelerada. As políticas adotadas com essa finalidade concentram-se em dois grandes grupos: naquelas que possam estimular o crescimento econômico (no sentido do aumento da renda média da economia) e naquelas que visam reduzir as disparidades de renda entre os indivíduos.

Desse modo, vários estudos analisam a repercussão de alterações na renda média e na sua distribuição sobre medidas monetárias de pobreza, usando como medida, por exemplo, a proporção de indivíduos abaixo de um nível predeterminado de consumo e/ou renda. A título de exemplo, Meng, Gregory e Wang (2005), Adams (2004), Bruno, Ravallion e Squire (1998), e Chen e Ravallion (1997) estimam que, em média um acréscimo de 10% na renda das economias levaria a um decréscimo na pobreza absoluta no intervalo de 20% a 30%. Ademais, diversos outros trabalhos indicam que o impacto do crescimento econômico sobre os níveis de pobreza seria tanto maior quanto menor fosse a desigualdade de renda existente nesses países (Lopez e Serven (2004), Son e Kakwani (2003), Bourguignon (2003) e Ravallion (1997)).

5. No ano de 2011, o MDS estipulou o valor de renda familiar mensal de R\$ 70,00 por pessoa, como linha de miséria, quando do lançamento do Programa de Erradicação da Extrema Pobreza do Governo Federal. De acordo com esse critério, o estado do Ceará possuía 1.502.924 moradores residentes em domicílios com rendimentos mensais por pessoa que não ultrapassavam esse valor (IBGE, 2010).

6. O documento "*O Estado das Cidades do Mundo 2010/2011: unindo o urbano dividido*" também informou que o Brasil é o país com a maior distância social na América Latina.

Para além desse escopo, os organismos multilaterais (ONU, World Bank, e.g.) vêm recentemente apresentando consenso no desejo de combater a extrema pobreza infantil, o que tornou essa matéria de grande interesse entre os formuladores de políticas e pesquisadores (Begum, Deng e Gustafsson [2012], Batana, Bussolo e Cockburn [2013]). No entanto, não há relato de qualquer esforço anterior para comparar o grau e evolução da extrema pobreza infantil no Brasil ou em seus estados de baixa renda média, sendo essa, portanto, a primeira motivação para este estudo.

A segunda motivação é que a questão de como o crescimento econômico e a desigualdade de renda afetam a pobreza infantil encontra-se aberta ao debate. Assim, este trabalho busca contribuir para a literatura investigando a extrema pobreza infantil, de forma diferente das já realizadas, fazendo uso da tradicional relação triangular *pobreza-crescimento-desigualdade* e fornecendo uma ampla investigação do estado do Ceará, que é um excelente caso a ser analisado. Pois, além de ser um estado com pluralidades étnicas, raciais e culturais, apresentando regiões com distintas condições geográficas e econômicas, detém taxas de extrema pobreza infantil bem superiores aos demais grupos etários.

Conforme Instituto de Pesquisa e Estratégia Econômica do Ceará (Ipece, 2011), parcela significativa dos indivíduos em situação de miséria no estado é composta por pessoas com idade entre 0 e 14 anos, mais precisamente tinha-se em 2010 um montante de 583.865 crianças nessa condição, significando uma participação de 38,84% do total de extremamente pobres neste ano. Ribeiro e Marinho (2015) e França, França e Carvalho (2015) corroboram ao citar que domicílios que possuem uma maior quantidade de crianças são mais vulneráveis a vivenciar uma situação de extrema pobreza.

Diante do exposto, a proposta desta pesquisa é avaliar, a partir da modelagem proposta por Bourguignon (2003), a influência do crescimento econômico e da desigualdade de renda sobre a dinâmica da extrema pobreza para a população total, bem como para o grupo etário de 0 a 14 anos, no estado do Ceará ao longo das últimas duas décadas. Para tanto, utilizar-se-á os dados do Atlas do Desenvolvimento Humano no Brasil para cada um dos 184 municípios cearenses relativos aos anos de 1991, 2000 e 2010. Com isso, pode-se aprender, por exemplo, se há diferenças de elasticidades renda-pobreza e desigualdade-pobreza em grupos etários distintos.

Além desta introdução, este artigo divide-se em mais seis seções. A segunda seção apresenta a relação teórica entre pobreza, crescimento e desigualdade. A terceira seção exhibe os fatos estilizados da extrema pobreza total e infantil no Ceará. Na quarta expõe-se a metodologia. Na quinta temos a análise dos resultados. Por fim, na sexta seção, são feitas as considerações finais do trabalho.

2 ARCABOUÇO TEÓRICO

Os trabalhos seminais de Datt e Ravallion (1992) e Kakwani (1993) apontaram como as alterações no nível de renda e na desigualdade podem afetar os níveis de privação de renda dos indivíduos. Contudo, recentemente, o trabalho de Bourguignon (2003, 2004) ganhou notoriedade por formalizar matematicamente tais relações e por propor o chamado “*Triângulo Pobreza-Crescimento-Desigualdade*”. A intuição de sua proposição é exposta na figura 1.

FIGURA 1
O Triângulo Pobreza-Crescimento-Desigualdade

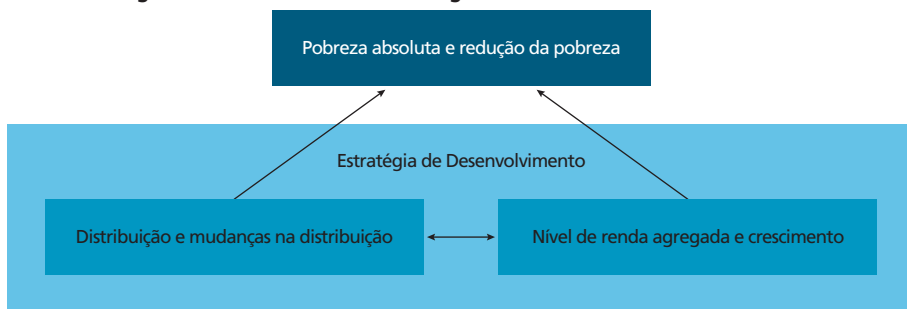

Elaborado pelo autor. Adaptado de Bourguignon (2004).

Segundo o autor, o verdadeiro desafio para o estabelecimento de uma estratégia de desenvolvimento para a redução da pobreza está nas interações entre distribuição e crescimento e não na relação entre pobreza e crescimento. Para ele, há pouca controvérsia entre os economistas de que o crescimento é essencial para a redução da pobreza (de renda) sob o pressuposto de que a distribuição de renda permaneça mais ou menos constante. Da mesma forma, muitas evidências sugerem que o agravamento da distribuição tende a aumentar a pobreza, por exemplo, Ravallion (1997); Easterly (2000); Adams (2004). No entanto, o autor afirma que a verdadeira questão no estabelecimento de uma estratégia de desenvolvimento é se o crescimento e a distribuição são independentes ou fortemente inter-relacionadas.

Formalmente, Bourguignon (2003) propõe um avanço à fórmula geral proposta por Datt e Ravallion (1992). Como ilustrado na figura 2, o movimento da distribuição inicial para a curva intermediária (1) e então para a nova distribuição, pode ser descrita matematicamente segundo ele como:

$$\Delta H = H_{t'} - H_t = \left[\tilde{F}_t \left(\frac{z}{\bar{y}_t} \right) - \tilde{F}_t \left(\frac{z}{\bar{y}_t} \right) \right] + \left[\tilde{F}_{t'} \left(\frac{z}{\bar{y}_{t'}} \right) - \tilde{F}_t \left(\frac{z}{\bar{y}_{t'}} \right) \right], \quad (1)$$

em que: ΔH seria a variação da pobreza entre dois pontos do tempo t e t' .

Essa expressão divide-se em duas partes. A primeira corresponde ao efeito crescimento considerando uma distribuição de renda relativa “constante”, $\tilde{F}_t(\cdot)$, o que corresponde à translação da curva de densidade ao longo do eixo horizontal. A segunda parte formaliza o efeito distributivo (i.e., a variação na distribuição relativa da renda), $\tilde{F}_t(X) - \tilde{F}_t(X)$, ao novo nível da linha de pobreza “relativa”, que é a razão entre a linha de pobreza absoluta e a renda média, $X = z/\bar{y}_t$.

FIGURA 2

Decomposição das mudanças na distribuição e na pobreza a partir dos efeitos crescimento e distributivo

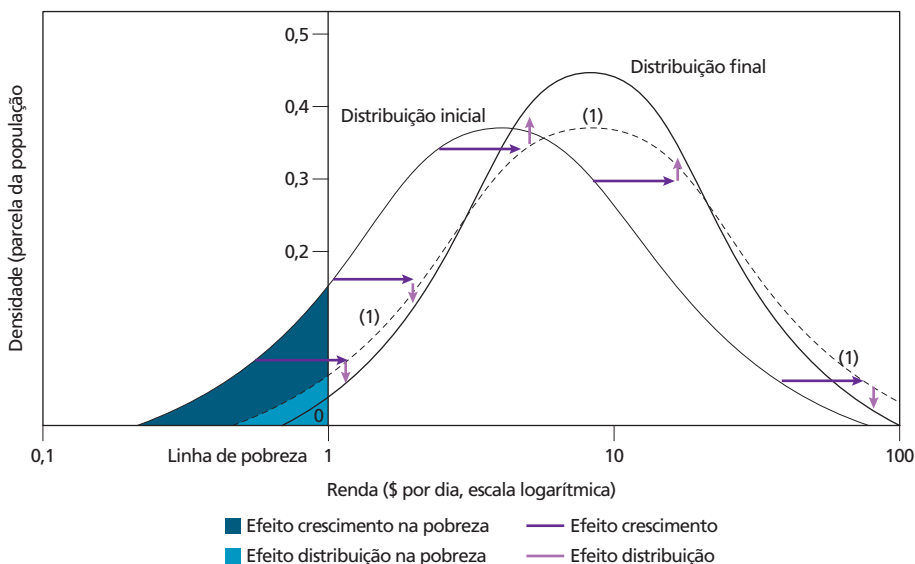

Elaborado pelo autor. Adaptado de Bourguignon (2003).

Como extensão dessa análise, pode-se identificar também como a expansão da renda média da economia e a redução da desigualdade afetam as taxas de pobreza extrema para a população como um todo, bem como por faixa etária,⁷ mais especificamente, a faixa etária infantil. O trabalho de Begum, Deng e Gustafsson (2012) aproxima-se da ideia desse estudo ao descrever a pobreza infantil em Bangladesh e na China e ao investigar as razões para alterações ao longo do tempo, bem como as diferenças entre os dois países. Os autores definem uma criança como pobre se ele ou ela vive em um domicílio com um rendimento de menos de um dólar por dia. O trabalho decompõe a pobreza infantil

7. Batana, Bussolo e Cockburn (2013) lançam a temática de estimar as taxas de extrema pobreza global por grupos etários: crianças, adultos e idosos. Os autores destacam que as taxas de extrema pobreza para crianças são muito superiores às estimadas para adultos e idosos.

em três efeitos: renda média, distribuição de renda e circunstâncias demográficas. Os resultados mostram que o crescimento econômico pode reduzir a pobreza infantil, mas nem sempre o faz. Segundo os autores para entender as mudanças no tempo e entre países da medida de pobreza infantil, pode ser necessário considerar também mudanças/diferenças na distribuição da renda infantil, bem como na composição demográfica.

Ademais, a garantia de uma renda mínima para as crianças constitui-se em uma meta universal para se atingir o desenvolvimento econômico de uma região. A falta de renda está diretamente ligada à insegurança alimentar, às más condições de higiene, à inexistência de água potável, à baixa ingestão de calorias e às más condições sanitárias em uma família. Assim, é conceitualmente apelativo que as melhorias na distribuição da renda de uma sociedade, e/ou o aumento da sua renda média, possibilitem, por exemplo, as crianças adquirirem importantes atributos de longo prazo em termos de produtividade quando na sua fase adulta.

Cunha *et al.* (2006) argumentam que tanto as habilidades cognitivas como as não cognitivas dependem do ambiente em que as crianças e os adolescentes foram expostos ao longo de sua formação, gerando efeitos tanto no desempenho escolar como nos determinantes do mercado laboral já na fase adulta.

Para Bradbury, Jenkins e Micklewright (2001), o foco sobre a pobreza infantil, em oposição a qualquer outro grupo na população, necessita de pouca justificação. As crianças representam o futuro de um país, uma razão óbvia para a preocupação social com o bem-estar desse grupo. Há sentimentos inatos de proteção em relação aos jovens e suposições de sua inocência para a situação em que se encontram. Crianças são incapazes de assumir total responsabilidade por suas circunstâncias e são dependentes de adultos para seus cuidados.

Assim, para compreender a dinâmica da extrema pobreza infantil nos municípios cearenses, deve-se levar em consideração a perspectiva do crescimento econômico bem como da desigualdade de renda. Desse modo, torna-se importante avaliar em que medida a queda recente da desigualdade e do aumento da renda média no Ceará, traduziu-se na redução da extrema pobreza (total e infantil) da população nos diversos municípios cearenses.

3 A EXTREMA POBREZA NOS MUNICÍPIOS CEARENSES

Esta seção tem por objetivo analisar a distribuição municipal da extrema pobreza (total e infantil) no estado do Ceará, referente ao período de 1991 a 2010, correlacionando-a com indicadores relativos à renda domiciliar *per capita* e à desigualdade de renda dos municípios cearenses, recorrendo-se, para tanto, aos dados disponíveis no Atlas do Desenvolvimento Humano no Brasil.

Nesse sentido, a tabela 1 mostra o percentual da população total em situação de extrema pobreza, assim como para o grupo demográfico com idade entre 0 e 14 anos, nas duas últimas décadas. Ressalta-se que a taxa de extrema pobreza total corresponde à proporção de pessoas com renda domiciliar⁸ *per capita* de até R\$ 70,00 mensais, em reais de agosto de 2010. Por sua vez, a taxa de extrema pobreza infantil refere-se à proporção dos indivíduos com até 14 anos de idade que possuem essa renda domiciliar *per capita* mensal.

TABELA 1
Percentual de população em situação de extrema pobreza total e extrema pobreza infantil – Ceará – 1991/2010

Ano	Taxa de extrema pobreza (total)	Taxa de extrema pobreza (infantil)
1991	39,76	50,76
2000	28,11	39,85
2010	14,69	22,38

Fonte: Pnud (2013).
Elaboração do autor.

Observando a mencionada tabela, verifica-se que o percentual da população total em situação de miséria diminuiu no período estudado no Ceará, especificamente tinha-se um valor de 39,76%, em 1991, passando para 28,11%, no ano 2000, e 14,69%, em 2010, representando uma redução relativa de 63,05% entre 1991 e 2010.

No tocante à extrema pobreza infantil, também constatou-se um arrefecimento na referida taxa, saindo de 50,76%, em 1991, para 39,85%, em 2000, atingindo a marca de 22,38%, no ano de 2010, equivalendo a uma diminuição relativa de 55,91%, entre o ano inicial e final da série pesquisada.

Desse modo, esses resultados evidenciam uma melhora nas condições de vida da população do estado nos últimos decênios. Não obstante, percebe-se que as taxas de extrema pobreza continuam elevadas no ano de 2010, sobretudo a extrema pobreza infantil que deteve um valor bem superior ao índice registrado para o total da população.⁹

Segundo Souza (2011), a significativa diminuição da extrema pobreza no país, e consequentemente no Ceará, pode estar associada a políticas de assistência à família, como por exemplo, o programa Bolsa Família. Para o autor, o Bolsa Família tem sido efetivo em focalizar as transferências de renda para as famílias

8. O universo de indivíduos é limitado àqueles que vivem em domicílios particulares permanentes, que são destinados exclusivamente para habitação de uma ou mais pessoas.

9. Ademais, ressalta-se que o grupo etário de 0 a 14 anos perdeu participação no total populacional do Estado na última década, passando de 33,5% para 25,9% (IBGE, 2010).

mais pobres, mas, por outro lado, não tão efetivo em estimular de maneira significativa a acumulação de capital humano das novas gerações, no caso crianças de 0 a 14 anos.

Nesse contexto, torna-se importante empreender um olhar específico para esse grupo demográfico, ou seja, avaliar a taxa de extrema pobreza infantil em complemento à análise da extrema pobreza total. Destaca-se que quando são estudados os índices de extrema pobreza em nível municipal constata-se que a distribuição não é homogênea, tendo cidades com altos valores e outras com baixas taxas. Nesse sentido, a tabela 2 apresenta os municípios com as dez maiores e dez menores taxas de extrema pobreza (total e infantil) para o ano de 2010.

TABELA 2
Municípios com as dez maiores e menores proporções de pessoas extremamente pobres (total e infantil) – 2010

Município	% de extremamente pobres (total)	Município	% de extremamente pobres (infantil)
Dez maiores			
Granja	43,63	Ipaporanga	59,56
Ipaporanga	42,11	Granja	57,16
Miraima	41,87	Croatá	55,34
Choró	41,75	Choró	54,00
Croatá	41,08	Miraima	53,91
Santana do Acaraú	39,10	Tarrafas	53,19
Graça	37,99	Graça	51,72
Amontada	37,41	Santana do Acaraú	50,50
Viçosa do Ceará	36,84	Araripe	50,23
Araripe	36,68	Ararendá	50,15
Dez menores			
Limoeiro do Norte	7,98	Pacajus	11,83
Pacajus	7,96	Maranguape	11,45
Russas	7,55	Limoeiro do Norte	11,29
Horizonte	7,51	Horizonte	10,64
Juazeiro do Norte	6,73	Juazeiro do Norte	10,55
Pacatuba	6,66	Pacatuba	10,44
Caucaia	6,53	Caucaia	10,17
Eusébio	5,60	Eusébio	8,78
Maracanaú	4,59	Maracanaú	7,29
Fortaleza	3,36	Fortaleza	5,73

Fonte: Pnud (2013).
Elaboração do autor.

A figura 3 exhibe a taxa de variação da extrema pobreza (total e infantil) concernente aos períodos 1991/2000 e 2000/2010 para os municípios do estado, observando-se que na década 2000/2010 houve uma maior redução das taxas, uma vez que na última década anotou-se um maior quantitativo de municípios que diminuíram a taxa de extrema pobreza em mais de 40% (cor cinza clara na legenda dos mapas).

Esse resultado provavelmente é oriundo da diminuição da desigualdade de renda registrada no período 2000/2010 aferida por meio do índice de Gini, enquanto na década 1991/2000, houve elevação da mesma. De acordo com Oliveira, Manso e Assis (2014), os programas sociais de transferência de renda sofreram expressiva expansão no decênio de 2000 no Ceará, contribuindo para a redução da desigualdade de renda no estado.

FIGURA 3

Mapas com a variação da taxa de extrema pobreza total e infantil dos municípios cearenses para os períodos de 1991/2000 e 2000/2010

FIGURA 3A



FIGURA 3B



FIGURA 3C

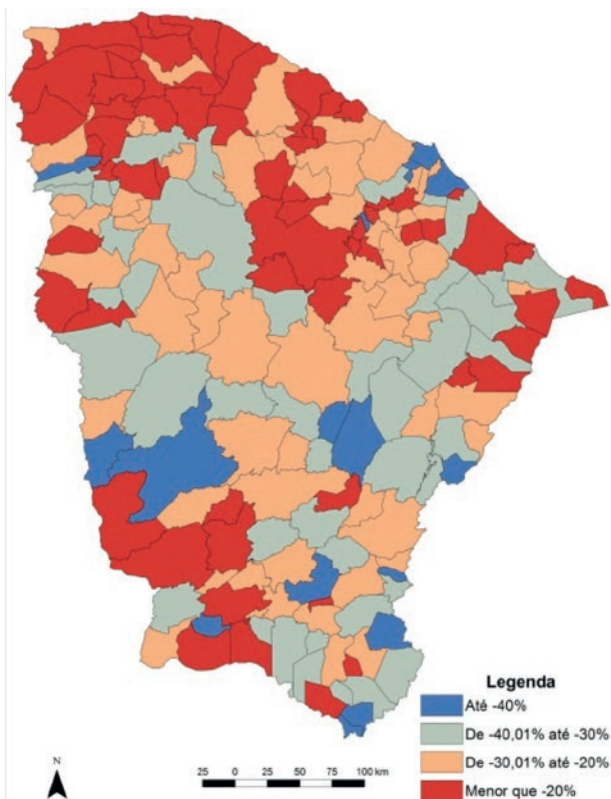

FIGURA 3D

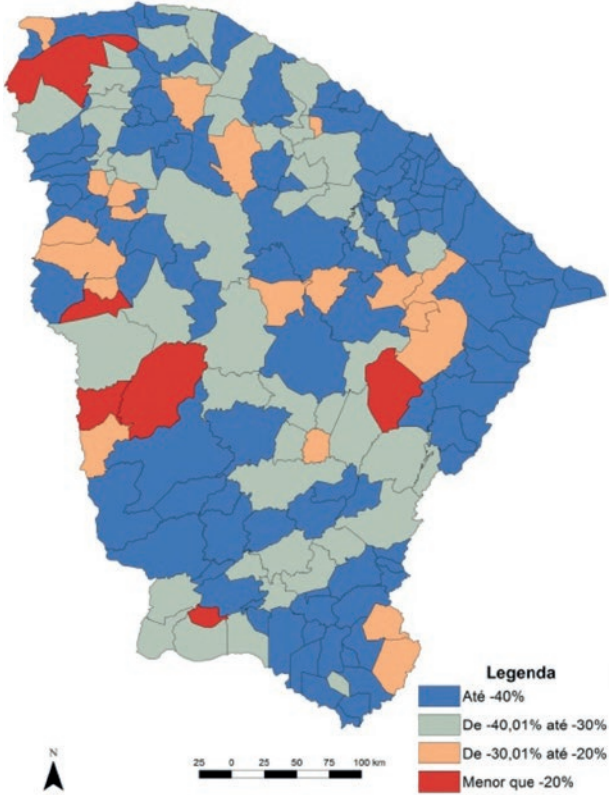

Fonte: Pnud (2013).
Elaboração do autor.

Nessa perspectiva, tendo por escopo avaliar a associação linear entre a taxa de variação, para os intervalos temporais de 1991/2000 e 2000/2010, da extrema pobreza dos municípios cearenses (total e infantil), com a renda domiciliar *per capita* e o índice de desigualdade de renda de Gini gerou-se o gráfico de dispersão e as correlações de Pearson, apresentadas na figura 4.

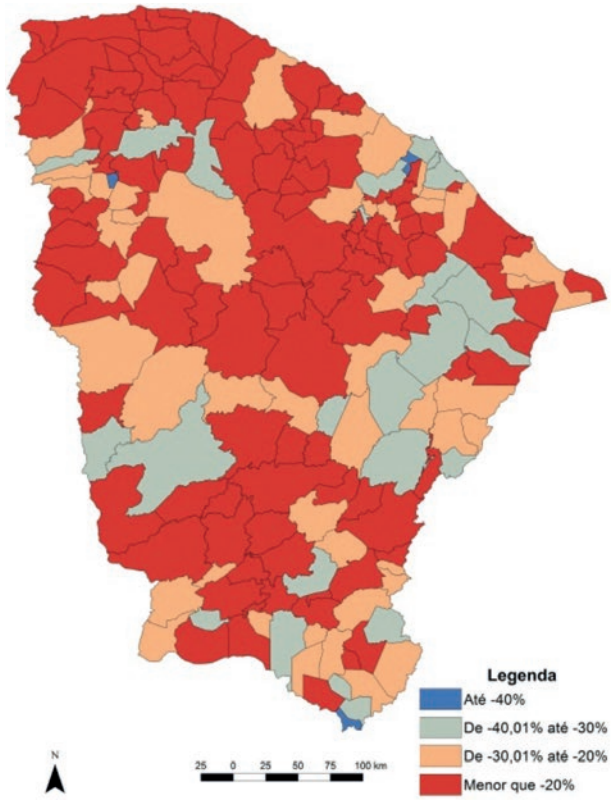
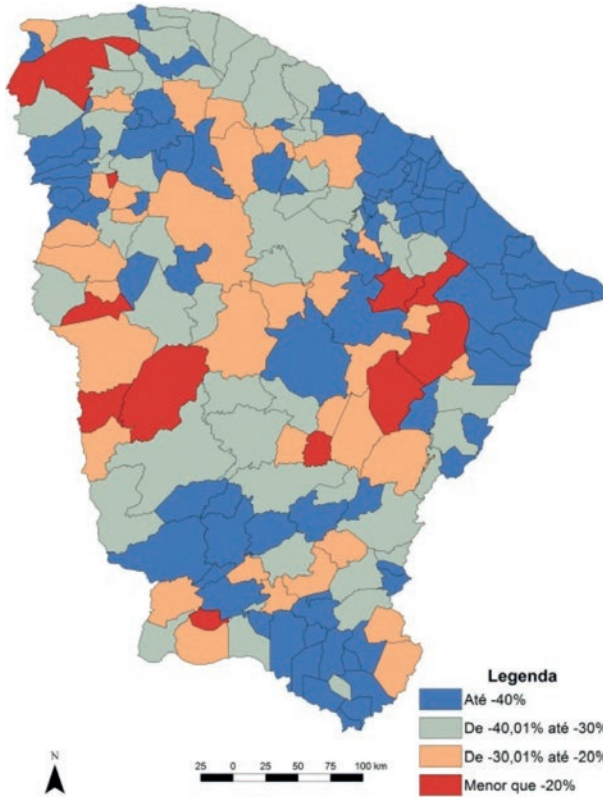
Analisando a mencionada figura, verifica-se uma correlação negativa entre a taxa de extrema pobreza (total e infantil) e a renda domiciliar *per capita*, isto é, municípios com altos valores de renda *per capita* tendem a possuir baixa proporção de indigentes. Outro resultado evidenciado é a associação positiva entre o índice de Gini e as taxas de extrema pobreza, sinalizando que políticas que visem à redução da desigualdade de renda podem contribuir para a diminuição da extrema pobreza dos municípios.

FIGURA 4

Correlação de Pearson para a taxa de variação nos períodos 1991/2000 e 2000/2010 dos indicadores relacionados à taxa de extrema pobreza (total e infantil), índice de Gini e renda domiciliar *per capita*

FIGURA 4A



FIGURA 4B



FIGURA 4C

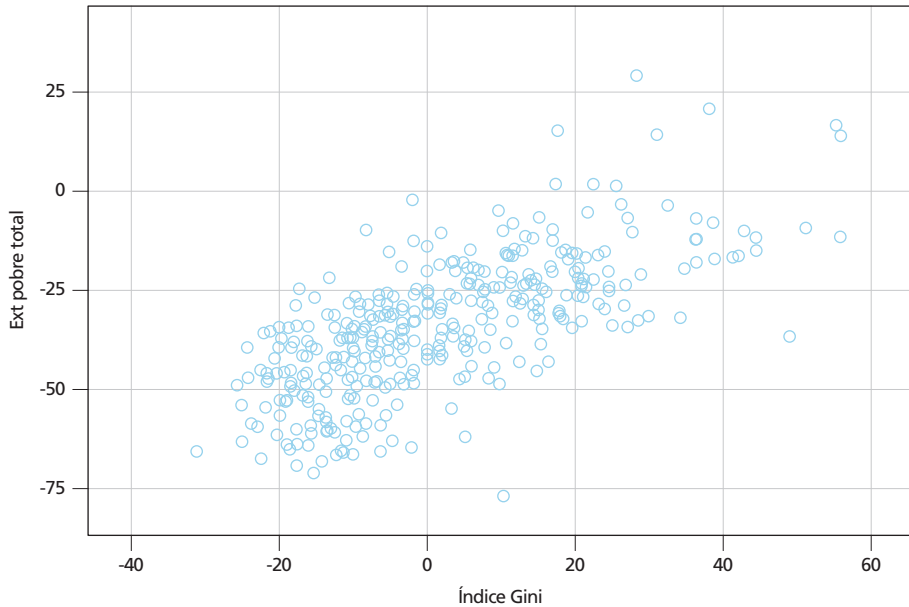

FIGURA 4D

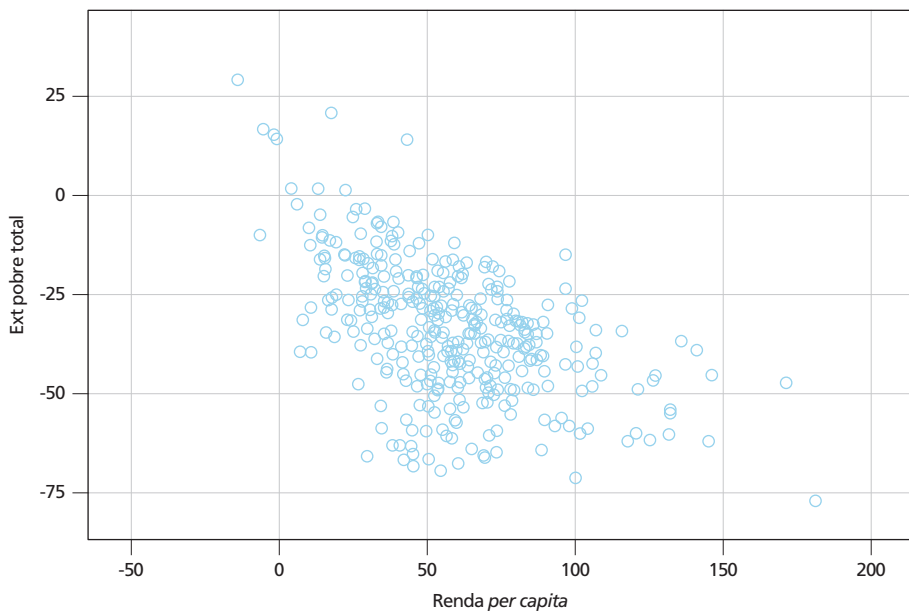

Elaboração dos autores.
Obs.: * Significativo a 1%.

Nessa conjuntura, cabe o questionamento de quais são as razões que poderiam contribuir para esse resultado, bem como definir o grau de importância dessas variáveis, para cada um dos municípios, em explicar a extrema pobreza das cidades cearenses, sendo fundamental o emprego de técnicas econométricas às quais serão abordadas na seção 4.

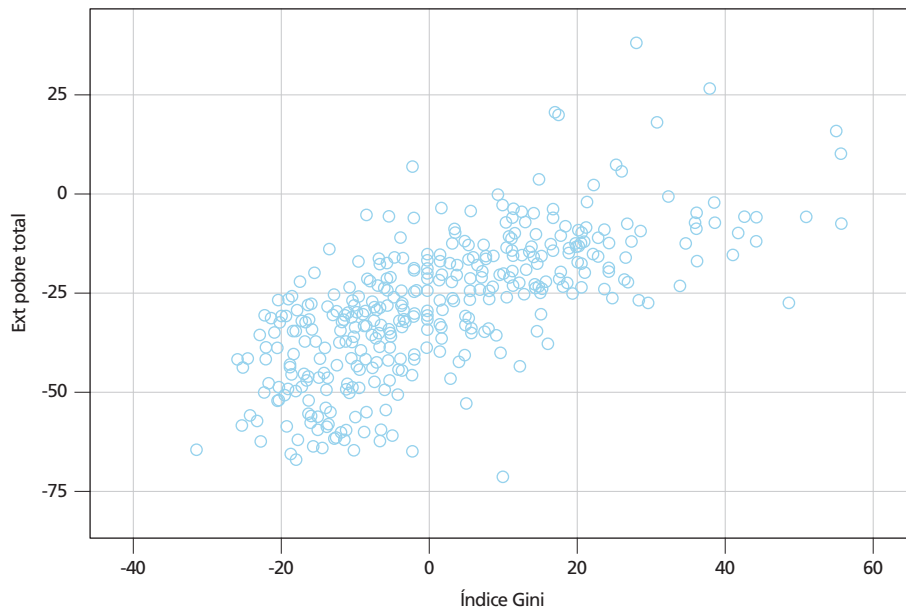
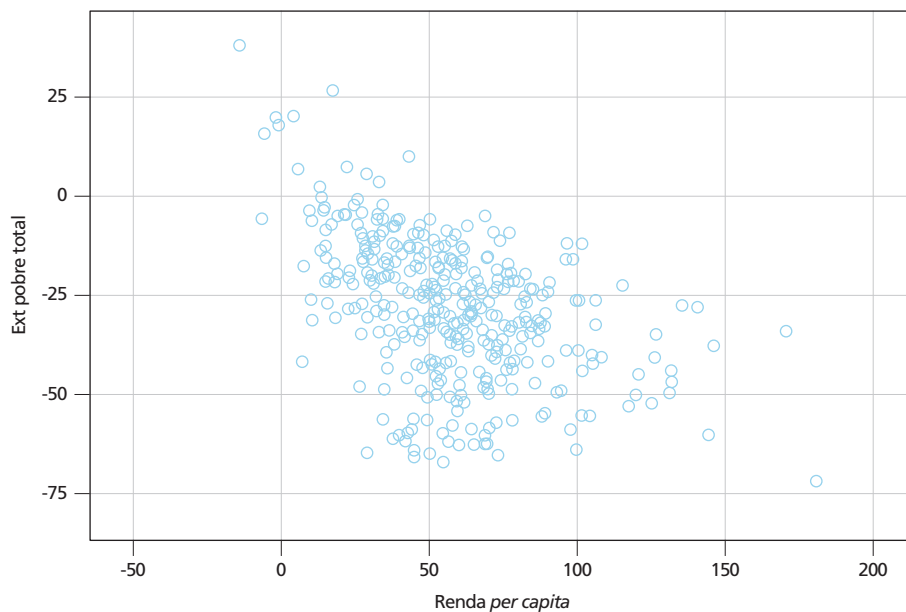
4. METODOLOGIA

4.1. Dados

A base de dados usada nesta pesquisa corresponde ao Atlas do Desenvolvimento Humano no Brasil,¹⁰ elaborado pelo Programa das Nações Unidas para o Desenvolvimento (Pnud), em parceria com a Fundação João Pinheiro (FJP) e o Instituto de Pesquisa Econômica Aplicada (Ipea). Foram utilizados os seguintes indicadores para cada um dos 184 municípios cearenses atinentes aos anos de 1991, 2000 e 2010, conforme listados a seguir.

- 1) **Taxa de extrema pobreza total:** consiste no percentual dos indivíduos com renda domiciliar *per capita* igual ou inferior a R\$ 70,00 mensais, em reais de agosto de 2010, caracterizando a população extremamente pobre ou em situação de miséria. O universo de indivíduos é limitado àqueles que vivem em domicílios particulares permanentes.
- 2) **Taxa de extrema pobreza infantil:** corresponde ao percentual dos indivíduos com até 14 anos de idade que têm renda domiciliar *per capita* igual ou inferior a R\$ 70,00 mensais, em reais de agosto de 2010, distinguindo a população infantil extremamente pobre ou em situação de miséria. O universo de indivíduos é limitado àqueles que vivem em domicílios particulares permanentes.
- 3) **Renda *per capita* (R\$):** razão entre o somatório da renda de todos os indivíduos residentes em domicílios particulares permanentes e o número total desses indivíduos. Valores em reais de agosto de 2010.
- 4) **Índice de Gini:** mede o grau de desigualdade existente na distribuição de indivíduos segundo a renda domiciliar *per capita*. Seu valor varia de 0 (quando não há desigualdade) a 1 (quando a desigualdade é máxima). O universo de indivíduos é limitado àqueles que vivem em domicílios particulares permanentes.

A variável dependente corresponde à taxa de extrema pobreza (total e infantil) enquanto as demais são variáveis explicativas. Ressalta-se que no modelo

10. Acesse em: <goo.gl/eYAI5L>.

econométrico foi utilizada a taxa de variação destas variáveis, alusiva aos períodos de 1991/2000 e 2000/2010.

O quadro 1 apresenta as estatísticas descritivas para os indicadores concernentes aos anos de 1991, 2000 e 2010, tendo como unidade de observação os 184 municípios cearenses. Verifica-se uma evolução da taxa de extrema pobreza no período estudado, uma vez que a média reduziu-se significativamente tanto para a extrema pobreza total quanto para a infantil.

QUADRO 1
Estatísticas descritivas para os indicadores (1991, 2000 e 2010)

Ano	Média ¹	Mínimo	Máximo	Desvio-padrão
Taxa de extrema pobreza total (%)				
1991	53,98	15,25	82,72	12,81
2000	41,05	9,02	60,95	10,63
2010	23,48	3,36	43,63	8,83
Taxa de extrema pobreza Infantil (%)				
1991	64,88	22,24	88,78	12,77
2000	54,27	14,69	75,85	12,36
2010	33,38	5,73	59,56	11,64
Renda domiciliar <i>per capita</i> (R\$)				
1991	113,29	44,65	457,04	42,78
2000	163,46	86,97	610,48	55,64
2010	267,64	171,62	846,36	76,34
Índice de Gini (0 – 1)				
1991	0,5252	0,3800	0,7100	0,0638
2000	0,5896	0,4700	0,7100	0,0499
2010	0,5278	0,4200	0,6600	0,0459

Fonte: Pnud (2013).

Elaboração do autor.

Nota: ¹ Refere-se ao cálculo da média linear simples tendo como unidade de observação os municípios cearenses.

Não obstante, ainda há uma grande variabilidade nos municípios, conforme as estatísticas do desvio-padrão, valor máximo e mínimo. Tinha-se, por exemplo, cidades no ano 2010, com taxa de extrema pobreza total superior a 40% enquanto outras possuíam menos de 5%. Quanto à renda *per capita*, a mesma registrou aumento no valor médio nas duas últimas décadas, embora também tenha ocorrido um incremento da variabilidade, evidenciando que o crescimento da renda não foi homogêneo nos municípios. Por sua vez, o índice de Gini teve um comportamento peculiar. Constatou-se um aumento da desigualdade dos municípios no período 1991-2000, passando a diminuir no intervalo 2000-2010, atingindo em 2010 um valor médio do índice de Gini ainda superior ao ano de 1991.

Por fim, é importante destacar que, apesar de o trabalho de Begum, Deng e Gustafsson (2012) suger a estimação das elasticidades renda e desigualdade da pobreza infantil, considerando apenas a renda média e a desigualdade de famílias com crianças, este trabalho traz uma contribuição, ao optar pelo uso da renda média total e da desigualdade total da população do município, por considerar a existência de externalidades. Por exemplo, fundamentando-se nos trabalhos seminais da moderna teoria do crescimento endógeno de Romer (1986) e Lucas (1988), pode-se argumentar que o incremento da renda de famílias sem crianças pode gerar "efeitos de transbordamento" para famílias com crianças, por meio do mercado de trabalho, pelo aumento da demanda por bens e serviços. Outro ponto destacado em Magazzino (2012) é que o aumento da renda média pode contribuir para uma maior arrecadação de tributos, o que ampliaria a capacidade de o Estado oferecer serviços de educação e saúde para as crianças mais pobres.

4.2. Modelo econométrico

A partir do nexos *Pobreza-Crescimento-Desigualdade*, derivado por Bourguignon (2003), vários trabalhos usaram sua intuição para estimar a relação entre essas variáveis (Kalwij e Verschoor, 2007; Fosu, 2009, 2015). Esse modelo de "identidade", com base em uma aproximação para uma distribuição de renda assumida lognormal, nos permite explicar a heterogeneidade desse nexos entre municípios e períodos de tempo. O modelo de Bourguignon completo pode ser apresentado como:

$$\Delta \ln P_{it} = \beta_1 + \beta_2 \Delta \ln Y_{it} + \beta_3 \Delta \ln Y_{it} G^I + \beta_4 \Delta \ln Y_{it} \left(\frac{Z}{Y}\right) + \beta_5 \Delta \ln G_{it} + \beta_6 \Delta \ln G_{it} G^I + \beta_7 \Delta \ln G_{it} \left(\frac{Z}{Y}\right) + \alpha_i + \varepsilon_{it}, \quad (2)$$

em que:

$$i = 1, 2, \dots, 184.$$

$$t = 1991, 2000, 2010.$$

A variável dependente, $\Delta \ln P_{it}$, é representada pela variação logarítmica da taxa de pobreza (total e infantil). As variáveis explicativas¹¹ são: $\Delta \ln Y_{it}$, a variação logarítmica da renda média domiciliar *per capita*; $\Delta \ln G_{it}$, a variação logarítmica do coeficiente de Gini; G^I , o índice de Gini do período inicial; e $\left(\frac{Z}{Y}\right)$, a proporção da linha de pobreza Z em relação à renda média Y . O componente ε_{it} é um termo aleatório com média zero e variância constante.

11. A justificativa para essa modelagem foi realizada por Bourguignon (2003) e sua argumentação está descrita na seção 2.

O termo α_i são os efeitos idiossincráticos (heterogeneidade não observada de cada município que não variam no tempo), associados a cada município e que podem afetar de alguma maneira os níveis de pobreza, como, por exemplo, as características naturais, as condições climáticas, a estrutura econômica etc. Assim, α_i pode ser entendido como um representante de variáveis omitidas, que apesar de não observáveis, afetam a pobreza local. Esses efeitos podem ser tratados como fixos ou como resultados de um processo aleatório. Dito isto, o viés de omissão de variáveis não observáveis pode ser tratado via estimação de Efeitos Aleatórios ou Efeitos Fixos, conseqüentemente, o termo α_i pode ser visto como uma variável aleatória, ou como um parâmetro a ser estimado para cada observação i .

A técnica de efeitos fixos remove α_i antes da estimação, sendo uma aplicação de mínimos quadrados ordinários sobre dados transformados (desvios da média no tempo). A transformação se dá subtraindo de cada variável a sua própria média temporal, dessa forma acaba-se eliminando a heterogeneidade não observada do município, pois esta não varia no tempo, e as estimativas assim obtidas serão eficientes e consistentes. Outra possibilidade seria supor a não correlação entre a heterogeneidade não observada e as variáveis explicativas do modelo, nesse caso deve-se utilizar a técnica de efeitos aleatórios, isso ocorreria quando a diferença entre os α_i fosse estatisticamente insignificante.

Há uma série de vantagens em se utilizar dados em painel em detrimento de dados *cross-section*, entre elas: o número maior de observações eleva o nível de informação da amostra, reduz-se o risco de multicolinearidade, aumenta a eficiência, permite ajustamentos dinâmicos etc. Com respeito aos métodos de estimação, uma das desvantagens do uso do método de efeitos fixos está associada à impossibilidade de se considerar variáveis que não variam no tempo, pois estas são removidas antes do processo de estimação. Por outro lado, se existirem razões para acreditar que os efeitos individuais dos municípios estão correlacionados com as variáveis explicativas, o método de efeitos fixos é mais apropriado, uma vez que os estimadores dos efeitos aleatórios são inconsistentes nessa situação. Devido ao fato de ambas as técnicas apresentarem vantagens e desvantagens uma sobre a outra, os resultados serão apresentados, com base em duas técnicas, acompanhados do teste de Hausman, que é um teste formal que permite escolher o método de estimação mais adequado para cada situação.

4.2.1. Elasticidades renda-pobreza extrema e desigualdade-pobreza extrema

Com base na equação (2), podem-se obter as elasticidades parciais renda-pobreza extrema e desigualdade-pobreza extrema dos municípios, respectivamente como:

$$E_{yp}^{it} = \frac{\partial \Delta \ln P_{it}}{\partial \Delta \ln Y_{it}} = \beta_2 + \beta_3 G^I + \beta_4 \left(\frac{Z}{Y} \right) \quad (3)$$

$$E_{gp}^{it} = \frac{\partial \Delta \ln P_{it}}{\partial \Delta \ln G_{it}} = \beta_5 + \beta_6 G^I + \beta_7 \left(\frac{Z}{Y} \right) \quad (4)$$

A equação (3) mostra a sensibilidade da extrema pobreza com respeito à renda. Como documentado em Kalwij e Verschoor (2007) e Fosu (2015), o sinal de β_2 é previsto ser negativo: um aumento no crescimento da renda deve reduzir o crescimento da extrema pobreza, *ceteris paribus*. Em contraste, β_3 é esperado ser positivo, para um nível mais elevado de desigualdade inicial deve diminuir a taxa em que a aceleração do crescimento é transformada em redução da pobreza. O sinal de β_1 deve ser positivo, bem como consistente com a hipótese que uma renda maior (em relação à linha de pobreza) teria associado com ela uma elasticidade de renda mais elevada.

Já a equação (4) nos permite verificar a sensibilidade da extrema pobreza com respeito à desigualdade. O sinal de β_5 é teoricamente positivo, pois se espera que para uma piora na distribuição de renda tenha-se um aumento da pobreza, *ceteris paribus*. Em contrapartida, β_6 deverá ser negativo, dado um efeito cada vez menor da desigualdade inicial proveniente de aumentos da pobreza em decorrência de aumentos da desigualdade. O sinal de β_7 também deverá ser negativo, em uma economia de relativa baixa renda (alto Z/Y), ao melhorar a distribuição de renda (reduzindo G) pode-se aumentar a probabilidade de que mais pessoas caíam na pobreza.

Assim, espera-se que a redução da pobreza seja maior quando: *i*) o crescimento da renda seja maior; *ii*) o declínio na desigualdade seja maior; *iii*) a desigualdade inicial seja inferior; e *iv*) a proporção da linha de pobreza em relação à renda seja menor (maior renda). Além disso, os efeitos sobre a pobreza, tanto do crescimento da renda, como da diminuição da desigualdade são esperados serem mais elevados quando a desigualdade inicial for menor e a proporção da linha de pobreza em relação à renda seja menor. Estes dois últimos efeitos, portanto, trabalham por meio das elasticidades renda e desigualdade da extrema pobreza. Isto é, ambas as elasticidades diminuiria com o aumento da desigualdade inicial e com o aumento da proporção da linha de pobreza em relação à renda; daí, a desigualdade inicial desempenha um papel a parte neste processo de transformação de crescimento em redução da pobreza.

5 ESTIMAÇÕES E RESULTADOS

Nesta seção, expõem-se os resultados das estimativas realizadas com base na equação (2), para as medidas de extrema pobreza total e infantil. As estimativas estão dispostas na tabela 3. Pelos motivos já expostos, as regressões foram realizadas por efeitos fixos como por efeitos aleatórios. Os resultados do teste de Hausman encontram-se na última linha das tabelas, caso o valor p seja baixo

(inferior a 5%), como ocorreu, indica que o método mais adequado é o de efeitos fixos, uma vez que se rejeita a hipótese nula do teste – de que o modelo deve ser estimado considerando efeitos aleatórios.

TABELA 3

Resultados das estimações por efeitos fixos e aleatórios para a extrema pobreza total e infantil

Variável dependente	Δ extrema pobreza total				Δ extrema pobreza infantil			
	Efeitos fixos		Efeitos aleatórios		Efeitos fixos		Efeitos aleatórios	
	Coef.	P > t	Coef.	P > z	Coef.	P > t	Coef.	P > z
ΔRenda	-2,25	0,00	-1,14	0,00	-2,37	0,00	-1,33	0,00
ΔRenda*Gini ₀	2,23	0,00	-0,08	0,78	2,36	0,00	0,32	0,25
ΔRenda*(z/y)	0,52	0,01	1,52	0,00	1,05	0,00	1,79	0,00
ΔGini	4,17	0,00	2,70	0,00	3,93	0,00	2,59	0,00
ΔGini*Gini ₀	-2,30	0,00	-1,55	0,06	-1,88	0,02	-1,26	0,12
ΔGini*(z/y)	-5,60	0,00	-2,87	0,00	-5,69	0,00	-3,10	0,00
Constante	0,01	0,55	-0,13	0,00	0,04	0,06	-0,09	0,00
N	368		368		368		368	
R ² : <i>within</i>	0,88		0,82		0,87		0,82	
Prob > F	0,00		Prob > chi² = 0,00		0,00		Prob > chi² = 0,000	
Hausman (Prob > chi ²)	0,00				0,00		0,00	

Elaboração do autor.

Obs.: O negrito na coluna dos coeficientes indica o melhor método com base no teste de Hausman.

A tabela 3 mostra que os resultados para a extrema pobreza infantil não diferem, no que se refere aos sinais dos coeficientes, aos da extrema pobreza total. Verifica-se que todos os coeficientes de inclinação parciais são significativos a um nível de significância consideravelmente pequeno, além de apresentarem sinais de acordo com o esperado. Com respeito às elasticidades não se pode inferir diretamente nos resultados da regressão, pois como explicado, a regressão depende tanto do nível de desigualdade no período inicial do município que está sendo considerado, como da relação entre a linha de pobreza e a renda média. Pode-se perceber isso pelos termos interativos que entraram na regressão para captar essa não linearidade do efeito da renda e da desigualdade sobre a extrema pobreza.

Em termos dos efeitos interativos entre Renda e Gini, os coeficientes estimados nos permitem observar que a extrema pobreza infantil (2,36) mostrou-se mais sensível que a extrema pobreza total (2,23) aos níveis de desigualdade inicial nos municípios cearenses, demonstrando que para um nível mais elevado de desigualdade inicial o efeito positivo do crescimento da renda média para a redução da pobreza extrema será dirimido, em virtude da condição inicial de elevada desigualdade.

Com base nas estimativas dos modelos propostos, foi possível calcular para todos os municípios cearenses, as seguintes elasticidades: [1] Elasticidade Renda da Extrema Pobreza Total (ER_TOT); [2] Elasticidade Desigualdade da Extrema Pobreza Total (ED_TOT); [3] Elasticidade Renda da Extrema Pobreza Infantil (ER_INF); e [4] Elasticidade Desigualdade da Extrema Pobreza Infantil (ED_INF).

Em conformidade com Bourguignon (2003), todos os valores da Elasticidade Renda da Extrema Pobreza foram negativos, indicando que elevações na renda domiciliar *per capita* provocam reduções no percentual de extremamente pobres (seja considerando a população total ou a infantil). Por outro lado, todos os valores da Elasticidade Desigualdade da Extrema Pobreza foram positivos, denotando que reduções na desigualdade (medida pelo índice de Gini) geram reduções na proporção de indigentes.

O quadro 2 exhibe estatísticas descritivas referentes às elasticidades estimadas para os municípios cearenses, verificando-se que os sinais das médias e das medianas são compatíveis com o que seria esperado, além de evidenciar uma simetria e uma normalidade da distribuição.

Ademais, as dispersões dos valores dos municípios não foram muito elevadas, conforme indicam os coeficientes de variação calculados. Assim, há diferenças entre os municípios em termos dos valores das elasticidades, mas essas diferenças não tenderam a ser extremamente altas (i.e., não há *outliers*).

QUADRO 2

Estatísticas descritivas referentes às elasticidades estimadas para os municípios cearenses

Estatística	ER_TOT	ER_INF	ED_TOT	ED_INF
Média	-0,9304	-0,8395	1,4199	1,3680
Mediana	-0,9362	-0,8388	1,4285	1,3683
Desvio Padrão	0,1367	0,1452	0,3151	0,3170
Coefficiente de Variação	0,1470*	0,1730*	0,2219	0,2317

Fonte: Pnud (2013). Elaborado pelo autor.

Obs.: * Calculado conforme o valor absoluto da média.

As elasticidades estimadas também se mostraram significativamente correlacionadas entre si (quadro 3). Mais especificamente, de forma mais notável, tanto as elasticidades de desigualdade como as de renda entre a população total e a infantil apresentaram coeficientes de correlação positivos e muito próximos a 1, indicando que os municípios que apresentaram valores mais elevados (em módulo) das elasticidades no caso da população total, também, tenderam a apresentar

(com elevado grau de previsibilidade) os mais relevantes no caso da população infantil. Por sua vez, no caso das comparações entre diferentes tipos de elasticidades para os mesmos grupos populacionais, os coeficientes foram negativos (o que já seria esperado) e a intensidade das relações foi bem menos relevante.

QUADRO 3

Matriz de correlação de Pearson entre as elasticidades estimadas para os municípios cearenses

	ED_INF	ED_TOT	ER_INF	ER_TOT
ED_INF	1,000	0,996*	-0,469*	-
ED_TOT	0,996*	1,000	-	-0,371*
ER_INF	-0,469*	-	1,000	0,980*
ER_TOT	-	-0,371*	0,980*	1,000

Fonte: Pnud (2013). Elaborado pelo autor.

Obs.: * Correlação significativa a 1% (teste bicaudal).** As correlações irrelevantes para a pesquisa não foram reportadas.

Então, considerando novamente as médias das elasticidades, é possível obter duas conclusões importantes. Primeiramente, constatou-se que tanto para a Elasticidade Renda como para a Elasticidade Desigualdade, o módulo de suas médias foi maior para a população total do que para a infantil. Isso foi confirmado por meio de testes de diferença de médias (com amostras pareadas), o que produziu estatísticas *t* respectivamente iguais a 42,034 (Renda) e 24,326 (Desigualdade), significantes a 1%. Mais especificamente, na comparação das Elasticidades Renda, todos os municípios apresentaram maiores valores (em módulo), quando se considera a população total em relação à infantil. Já na comparação das Elasticidades de Desigualdade, apenas dez municípios apresentaram maiores valores considerando a população infantil.

Outra conclusão importante diz respeito à comparação entre os valores dos diferentes tipos de elasticidade considerando os mesmos grupos populacionais. No caso, verifica-se que, em módulo, as médias das Elasticidades de Desigualdade são maiores que as das Elasticidades de Renda, tanto para a população total como para a infantil. Mais uma vez, testes de diferença de médias (com amostras pareadas) confirmaram essa percepção, uma vez que produziram estatísticas *t* respectivamente iguais a 22,643 (população total) e 25,606 (população infantil), significantes a 1%. Considerando-se a população total, tem-se de forma mais específica que apenas oito municípios apresentaram Elasticidade Renda maior (em módulo). Concomitantemente, isso ocorreu em apenas sete municípios, no caso da população infantil.

FIGURA 5
Funções de densidade cumulativas (CDFs) das elasticidades para os municípios cearenses – comparação entre a população total e a infantil
FIGURA 5A



FIGURA 5B



Fonte: Pnud (2013).
 Elaborado pelo autor.

FIGURA 6
Funções de densidade cumulativas (CDFs) das elasticidades para os municípios cearenses – Comparação entre desigualdade e renda
FIGURA 6A

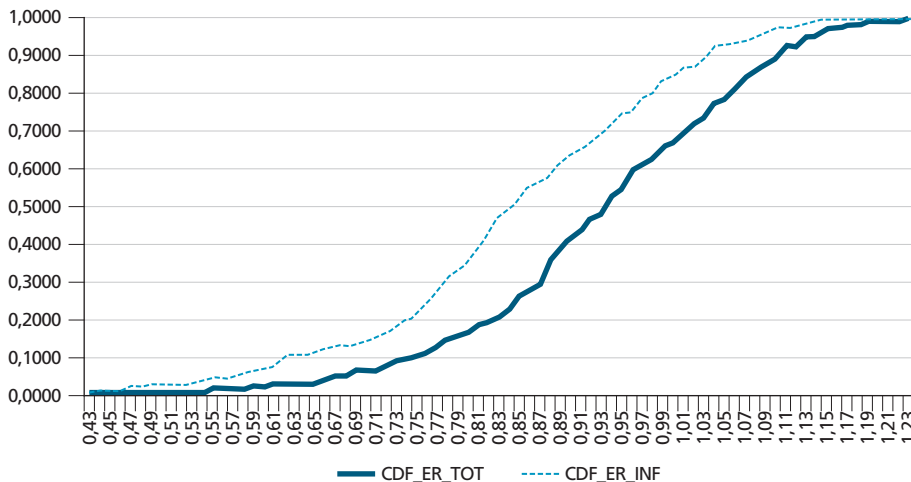
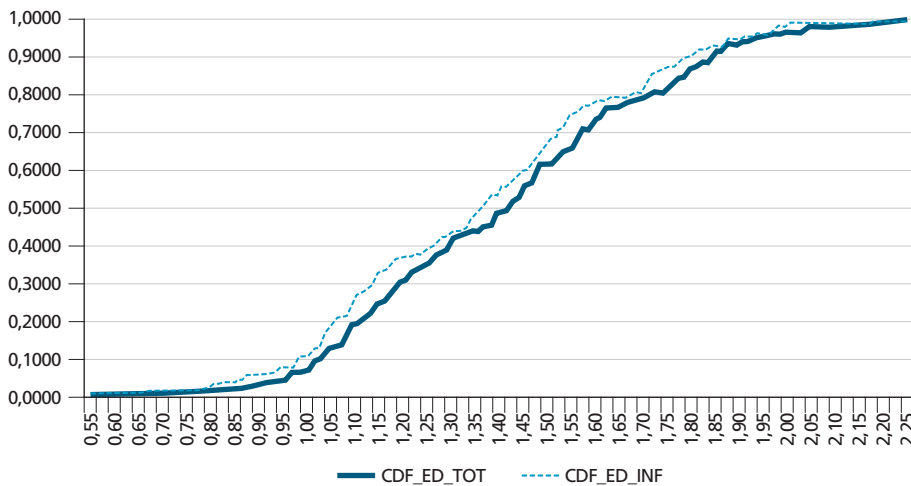

FIGURA 6B



Fonte: Pnud (2013).
 Elaborado pelo autor.

Uma maneira alternativa de se considerar essas mesmas questões seria por meio do conceito de dominância estocástica (Levy e Kroll, 1979). No caso, a figura 5, ao se efetuar a comparação das funções de densidade cumulativas (CDFs) das elasticidades, mostra que houve dominância estocástica de primeira ordem no caso da renda e de segunda ordem,¹² no caso da desigualdade por parte das distribuições da população total em relação à infantil. Por sua vez, na comparação entre as CDFs para os mesmos grupos populacionais (ver a figura 6), verificou-se que existe dominância estocástica de primeira ordem em ambos os casos em favor da elasticidade de desigualdade.

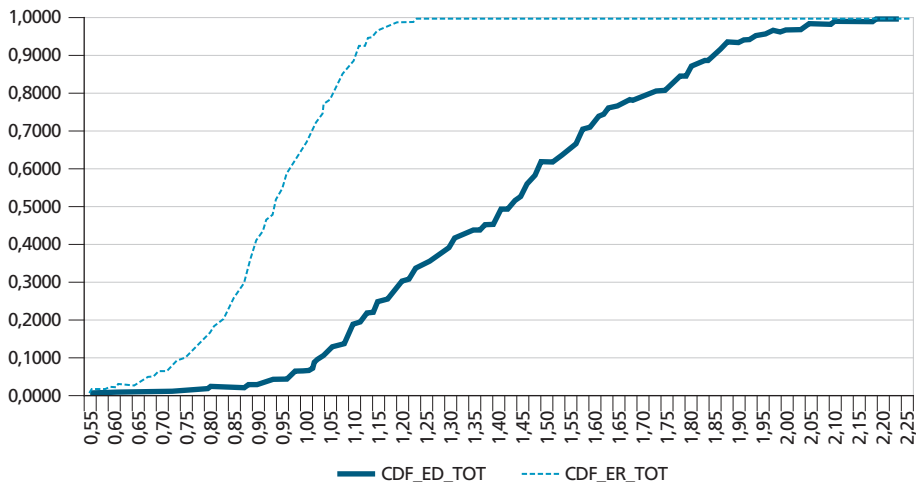
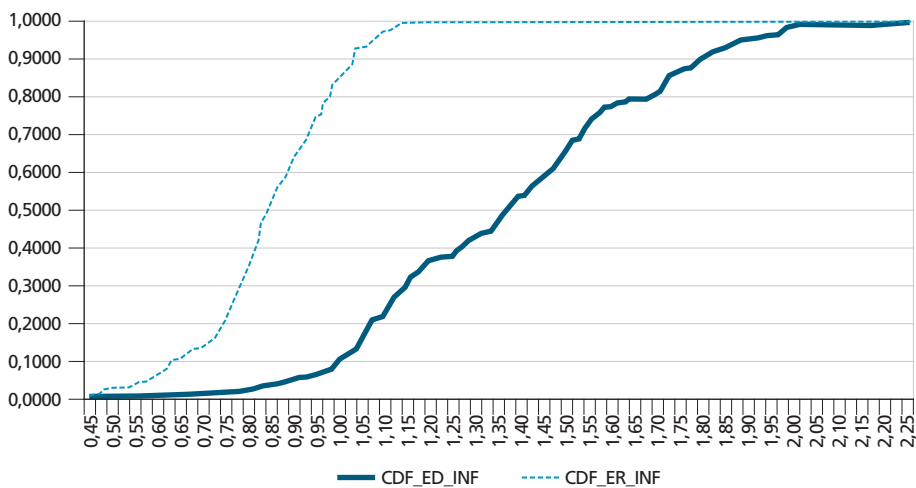
Então, como seria possível qualificar melhor essas conclusões? No caso, tem-se em primeiro lugar que os efeitos das políticas públicas, tanto de crescimento econômico como as que visam à redução da desigualdade, tendem a ter um efeito mais significativo sobre a redução da extrema pobreza total. Ou seja, para as mesmas variações da renda domiciliar *per capita* e do índice de Gini, os dados sugerem que a redução da extrema pobreza infantil seria menor que a total, i.e., a extrema pobreza infantil seria mais persistente e difícil de mitigar.

O outro *insight* fundamental advindo das análises efetuadas seria que as políticas que focam na diminuição da desigualdade tenderiam a ser mais efetivas na redução da extrema pobreza, tanto quando se considera a população total como a infantil. Em outras palavras, mantendo-se tudo mais constante, uma redução de 1% no índice de Gini de certo município traria, em geral, uma maior redução da extrema pobreza (total ou infantil) que o aumento de 1% na renda domiciliar *per capita*.

Por exemplo, se o município de Fortaleza, que possui a menor taxa de extrema pobreza total (3,36%), tiver uma redução de 10% na desigualdade de renda isso acarretaria em uma diminuição de 22,4% na extrema pobreza. Em relação à renda *per capita* média, um crescimento de 10% implicaria um arrefecimento de 7,8% na extrema pobreza total. Em outro extremo, o município de Granja, que têm a maior proporção de extremamente pobres (43,63%), teria reduções de 8,8% e 7,3%, respectivamente, nos mesmos contextos. Ressalta-se que essas estimativas podem ser realizadas para todos os municípios.

Continuando a análise, com base nos valores das elasticidades e das suas respectivas médias, propõe-se, tanto considerando a população total como a infantil, a divisão dos municípios cearenses em quatro *clusters* distintos, quais sejam:

- Grupo 1 [G.1]: ER Alta (maior ou igual à média) e ED Alta (maior ou igual à média);

12. Considerando a metodologia delineada por Levy e Kroll (1979), a dominância só não foi de primeira ordem por causa do quantil mais elevado, em que o valor da população infantil superou o da total.

- Grupo 2 [G.2]: ER Alta (maior ou igual à média) e ED Baixa (menor que a média);
- Grupo 3 [G.3]: ER Baixa (menor que a média) e ED Alta (maior ou igual à média);
- Grupo 4 [G.4]: ER Baixa (menor que a média) e ED Baixa (menor que a média).

No caso, tem-se que o G.1 concentra os municípios que apresentam as melhores respostas tanto para as políticas que estimulam o crescimento econômico (e, conseqüentemente, a renda domiciliar *per capita*) e que reduzem a concentração da renda. Já os municípios que compõem o G.4 seriam aqueles que apresentam respostas relativamente mais baixas para ambas as políticas. Os outros dois grupos, por sua vez, apresentam municípios que apresentam respostas mais relevantes para um tipo de política (crescimento econômico no caso do G.2 e de distribuição de renda no caso do G.3). A dispersão e classificação em grupos dos municípios cearenses podem ser visualizadas com o auxílio da figura 7.

FIGURA 7

Diagramas de dispersão e divisão por grupos de municípios, conforme os valores das elasticidades estimadas

FIGURA 7A

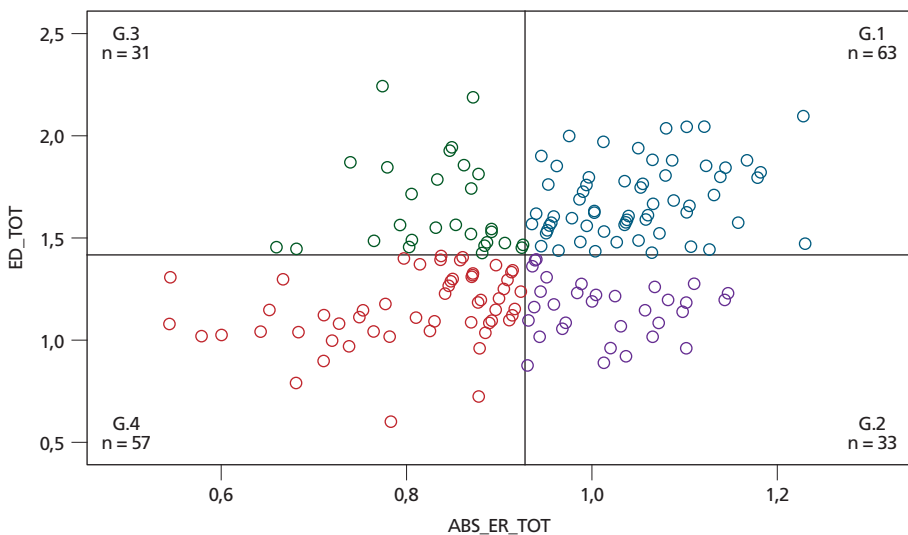

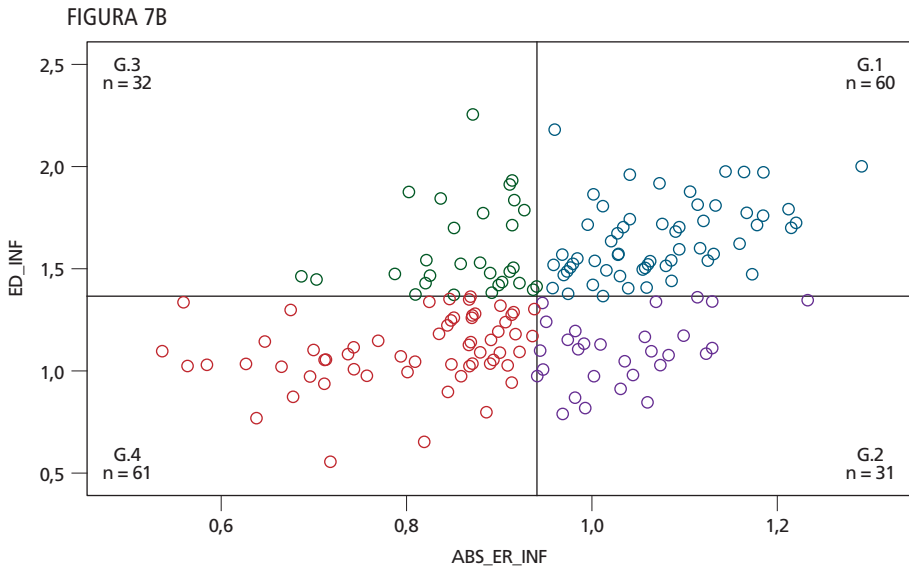

De forma a confirmar a legitimidade, esses agrupamentos foram validados por meio de análises discriminantes (Pereira, 2004), utilizando as elasticidades de renda e de desigualdade como variáveis independentes. No caso, considerando-se o Lambda de Wilks, verificou-se que, tanto para a população total como para a infantil, ambas as elasticidades consideradas apresentaram significativo poder discriminante.¹³ Ademais, o modelo conseguiu prever corretamente o posicionamento de 95,1% dos municípios no caso da população total e 92,9% no caso da população infantil. Como os grupos foram considerados suficientemente diferentes, o quadro 4 apresenta as médias das elasticidades em cada um deles.

QUADRO 4

Média das elasticidades de acordo com os grupos definidos (população total e infantil)

Discriminação	Média das elasticidades			
	Grupo 1	Grupo 2	Grupo 3	Grupo 4
ABS_ER_TOT	1,0464	1,0131	0,8352	0,8060
ED_TOT	1,6886	1,1530	1,6458	1,1545
ABS_ER_INF	0,9713	0,9253	0,7654	0,7053
ED_INF	1,6479	1,1104	1,5915	1,1066

Fonte: Pnud (2013).
Elaborado pelo autor.

13. Respectivamente iguais a 0,121 e 0,430, no caso da população total, e a 0,127 e 0,440, no caso da população infantil, obtendo-se p-valores aproximadamente iguais a zero em todos os testes qui-quadrado referentes a essas estatísticas.

Do ponto de vista geográfico, as distribuições dos municípios cearenses nos grupos previamente definidos podem ser verificadas com a ajuda da figura 8. De maneira geral, é possível perceber a partir da comparação entre os dois mapas que os municípios, em sua maioria, tenderam a ser classificados nos mesmos grupos seja para quando as elasticidades foram calculadas para a população total, seja para a infantil.

FIGURA 8
Mapas dos grupos de municípios conforme elasticidades à renda e à desigualdade
FIGURA 8A



FIGURA 8B



Fonte: Pnud (2013).
Elaborado pelo autor.

De fato, apenas sete municípios no total foram classificados em grupos diferentes de acordo com a população considerada. Mais especificamente, a tabulação cruzada entre esses agrupamentos gerou um coeficiente V de Cramer¹⁴ igual a 0,902, que pode ser considerado bastante elevado e estatisticamente significativo.

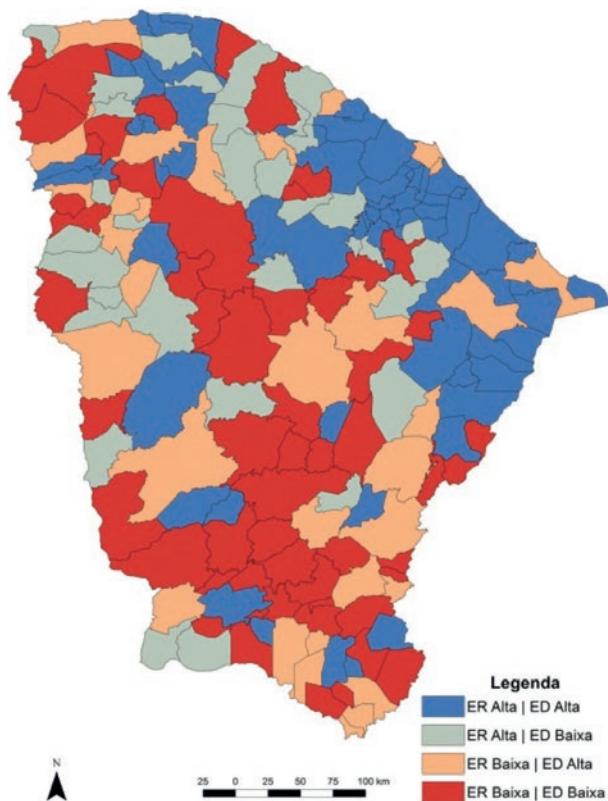
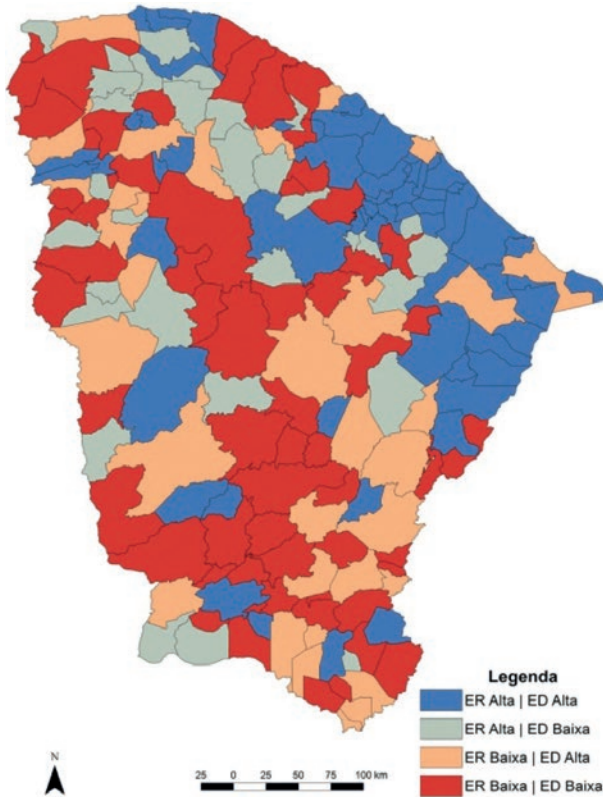
Portanto, por meio da avaliação dos grupos, consente-se visualizar os municípios que são mais sensíveis à redução da extrema pobreza (total e infantil), por intermédio de políticas públicas relacionadas à redução da desigualdade e/ou de crescimento econômico.

14. Uma medida de associação entre duas variáveis qualitativas nominais (Pereira, 2004).

6 CONSIDERAÇÕES FINAIS

O presente artigo analisou a evolução da pobreza extrema no Ceará, sob uma perspectiva inédita. Seguindo a modelagem proposta por Bourguignon (2003), estimou-se a relação triangular *pobreza-crescimento-desigualdade*, que permitiu comparar as elasticidades renda-pobreza e desigualdade-pobreza entre medidas de pobreza extrema para a população total e infantil.

Conforme discutido na seção de fatos estilizados, há uma nítida diferença de magnitude nas taxas de extrema pobreza total e infantil nos municípios cearenses. Assim, investigou-se a dinâmica da extrema pobreza tanto do ponto de vista temporal, ao longo das últimas duas décadas; como do ponto de vista espacial, considerando aspectos dos 184 municípios cearenses. Para tanto, fez-se uso das taxas de extrema pobreza para a população total, bem como para o grupo etário de 0 a 14 anos, calculadas pelo Programa das Nações Unidas para o Desenvolvimento (Pnud), em parceria com a Fundação João Pinheiro (FJP) e o Instituto de Pesquisa Econômica Aplicada (Ipea).

Os resultados ratificaram que tanto a extrema pobreza total como a extrema pobreza infantil são fortemente sensíveis aos níveis de desigualdade inicial nos municípios cearenses, demonstrando que para um nível mais elevado de desigualdade inicial o efeito positivo do crescimento da renda média para a redução da pobreza extrema será dirimido em virtude da condição inicial de elevada desigualdade. Além disso, verificou-se que a extrema pobreza infantil é menos sensível a sofrer reduções, a partir de diminuições na desigualdade de renda e de aumentos na renda média dos municípios, do que a extrema pobreza total, evidenciando, portanto, uma maior persistência da extrema pobreza infantil.

Outra evidência constatada foi a diferença entre as elasticidades estimadas, já que as médias das elasticidades pobreza-desigualdade foram superiores às de renda, tanto para a extrema pobreza total como para a infantil. Quando se considera a extrema pobreza total, tem-se que apenas os municípios de Amontada, Choró, Croatá, Granja, Ipaporanga, Moraújo, Salitre e Uruoca apresentaram maiores elasticidade pobreza-renda (em módulo), totalizando oito cidades. Concomitantemente, isso ocorreu em somente sete municípios no caso da extrema pobreza infantil, sendo eles: Choró, Croatá, Granja, Ipaporanga, Moraújo, Salitre e Uruoca.

Mapearam-se quatro grupos de municípios com base nos valores das elasticidades renda e desigualdade, identificando, no grupo 1, os que detêm melhores respostas para políticas públicas atinentes ao crescimento econômico e à diminuição da desigualdade. O grupo 4 foi composto por cidades que têm, relativamente, menos impacto na redução da extrema pobreza (total e infantil) no crescimento e na redistribuição. Por sua vez, os grupos 2 e 3 correspondem aos

municípios que têm respostas mais significativas para o crescimento econômico e para a desigualdade de renda, respectivamente.

Geograficamente, o grupo 1 compõe-se de municípios situados na Região Metropolitana de Fortaleza (com exceção da capital, que ficou no grupo 3), Litoral Leste e Vale do Jaguaribe. Já o grupo 4 tem a maior parte de seus municípios localizados nas regiões do Sertão Central, Inhamuns, Crateús, Centro Sul e Litoral Oeste.

Nesse contexto, os resultados encontrados nesse documento apontam que, caso seja utilizado apenas o instrumento “crescimento econômico”, o Ceará pode levar, ainda, muito tempo para extinguir por completo sua pobreza. Desse modo, essa tendência poderia ser acelerada se fossem utilizadas, de forma mais efetiva, políticas que possam alterar o perfil distributivo de sua sociedade. A utilização de estratégias voltadas para a geração de renda com foco nos mais pobres é de extrema importância.

Ademais, programas de transferências de renda condicionados e aporte de ativos financeiros, como os programas de microcréditos, são também de grande valia. Vale citar também que a melhoria da educação e da saúde pública para os mais necessitados são instrumentos fundamentais para alterar definitivamente a desigualdade de renda no Estado, apesar de seus impactos serem obtidos apenas no longo prazo.

Vale ressaltar que, o estado do Ceará detém um Fundo Estadual de Combate à Pobreza¹⁵ (Fecop), que poderia ter os seus recursos empreendidos em um programa específico, com foco na transferência condicionada de renda das famílias extremamente pobres. Já que a tecnologia de focalização do programa Bolsa Família não tem sido tão eficiente em chegar a esse grupo (Souza, 2011), esforços maiores devem ser empregados a isso. O Cadastro Único Ceará é uma excelente base para a identificação desses indivíduos.

Outro desafio, como dito anteriormente, é que a extrema pobreza infantil apresentou reduções nos últimos anos em menor magnitude que a extrema pobreza total, indicando uma maior dificuldade de melhoria das condições de vida nesse grupo demográfico. Desse modo, torna-se importante empreender políticas públicas voltadas à acumulação de capital humano desse público, citando, por exemplo, a educação em tempo integral com a universalização de creches e escolas do ensino fundamental, a focalização e melhoria dos serviços de saúde especificamente para crianças, a garantia à nutrição e à alimentação adequada, criação de espaços públicos apropriados para atividades de lazer, assistência social etc.

15. O Fundo Estadual de Combate à Pobreza (Fecop) foi instituído pela Lei complementar nº 37, de 26 de novembro de 2003, e regulamentado pelo Decreto nº 27.379, de 1º de março de 2004.

No contexto do Ceará, cita-se que o governo do estado lançou em 2015 o programa Mais Infância, que tem por objetivo o fortalecimento dos vínculos familiares, assim como proporcionar o desenvolvimento infantil por meio da oferta de educação de qualidade. O referido programa objetiva ainda a revitalização de espaços públicos, criação de ambientes de lazer, construção de centros de educação infantil, entre outras ações. Tais medidas, se implementadas com focalização, podem vir a gerar um impacto positivo na redução da pobreza extrema infantil no estado e é um interessante tópico de pesquisa futura.

Finalmente, menciona-se que as informações produzidas nesta pesquisa, tanto motivam a busca da redução das desigualdades, como apontam para a necessidade de desenvolver políticas públicas espacialmente diferenciadas. Além de destacar a premência de um olhar específico para a infância como prerrogativa para o fim do ciclo vicioso de pobreza extrema no Ceará.

Outra questão de interesse que pode ser retratada em trabalho posterior é, a partir da construção de uma base de dados com informações específicas de crianças, realizar os cálculos das elasticidades utilizando a renda média e a desigualdade de apenas famílias com crianças e fazer sua comparação com os cálculos utilizando a renda média e desigualdade totais.

REFERÊNCIAS

ADAMS, R. H. Economic growth, inequality and poverty: estimating the growth elasticity of poverty. **World Development**, v. 32, n. 12, p. 1989-2014, 2004.

BATANA, Y.; BUSSOLO, M.; COCKBURN, J. Global extreme poverty rates for children, adults and the elderly. **Economics Letters**, v. 120, p. 405-407, 2013.

BEGUM, S. S.; DENG, Q.; GUSTAFSSON, B. Economic growth and child poverty reduction in Bangladesh and China. **Journal of Asian Economics**, v. 23, p. 73-85, 2012.

BOURGUIGNON, F. The growth elasticity of poverty reduction: explaining heterogeneity across countries and time periods. *In*: Eicher, T.; Turnovsky, S. (Eds.). **Inequality and growth, theory and policy implications**. Cambridge: The MIT Press, 2003.

_____. **The poverty-growth-inequality triangle**. Washington, DC: The World Bank, 2004.

BRADBURY, B.; JENKINS, S. P.; MICKLEWRIGHT, J. Beyond the snapshot: a dynamic view of child poverty. *In*: BRADBURY, B.; JENKINS, S. P.; MICKLEWRIGHT, J. (Eds.). **The Dynamics of Child Poverty in Industrialised Countries**. Cambridge University Press, 2001.

BRUNO, M.; RAVALLION, M.; SQUIRE, L. Equity and growth in developing countries: old and new perspectives on the policy issues. *In*: Tani, V.; Chu, K. Y. (Eds.) **Income distribution and high growth**. Cambridge, MA: MIT Press, 1998.

CHEN, S.; RAVALLION, M. What can new survey data tell us about recent changes in distribution and poverty? **The World Bank Economic Review**, v. 11, n. 2, 1997.

CUNHA, F. *et al.* Interpreting the evidence on life cycle skill formation. *In*: HANUSHEK, E. A.; WELCK, F. (Eds.) **Handbook of the Economics of Education**. Elsevier, 2006.

DATT, G.; RAVALLION, M. Growth and redistribution components of changes in poverty measure: a decomposition with application to Brazil and India in the 1980s. **Journal of Development Economics**, v. 38, p. 275-295, 1992.

EASTERLY, W. **The effect of IMF and World Bank programs on poverty**. Washington, DC: The World Bank, 2000 (mimeo).

FOSU, A. K. Growth, inequality and poverty in Sub-Saharan Africa: recent progress in a global context. **Oxford Development Studies**, v. 43, p. 44-59, 2015.

FOSU, A. K. Inequality and the impact of growth on poverty: comparative evidence for Sub-Saharan Africa. **Journal of Development Studies**, v. 45, p. 726-745, 2009.

FRANÇA, J. M. S.; FRANÇA, N. C.; CARVALHO, J. R. **Pobreza multidimensional e pobreza monetária no Nordeste**: análise comparativa da focalização do programa Bolsa Família em 2012. Fortaleza: LEP/CAEN/UFC, 2015 (Ensaio sobre pobreza e desigualdade n. 24). Disponível em: <<https://goo.gl/Dw2qow>>.

IBGE – INSTITUTO BRASILEIRO DE GEOGRAFIA E ESTATÍSTICA. **Censo Demográfico 2010**. Rio de Janeiro: IBGE, 2010.

IPEA – INSTITUTO DE PESQUISA ECONÔMICA APLICADA; ONU-HABITAT – PROGRAMA DAS NAÇÕES UNIDAS PARA ASSENTAMENTOS HUMANOS. **O Estado das Cidades do Mundo 2010/2011**: unindo o urbano dividido 2010/2011. ONU-HABITAT, 2010.

IPECE – INSTITUTO DE PESQUISA E ESTRATÉGIA ECONÔMICA DO CEARÁ. **A caracterização da extrema pobreza no estado do Ceará**. Fortaleza: Ipece, 2011 (Informe Econômico n. 09). Disponível em: <<https://goo.gl/YsDRqc>>.

KAKWANI, N. Poverty and economic growth with application to Cote d'Ivoire. **Review of Income and Wealth**, v. 39, p. 121-139; 1993.

KALWIJ, A.; VERSCHOOR, A. Not by growth alone: the role of the distribution of income in regional diversity in poverty reduction. **European Economic Review**, v. 51, p. 805-829, 2007.

Levy, H.; Kroll, Y. Efficiency analysis with borrowing and lending: criteria and their effectiveness. **Review of Economics and Statistics**, fev. 1979.

LOPEZ, H.; SERVEN, L. **The mechanics of growth-poverty-inequality relationship**. The World Bank, 2004 (mimeo).

LUCAS, R. E. On the mechanics of economic development. **Journal of monetary economics**, v. 22, n. 1, p. 3-42, 1988.

MAGAZZINO, C. Wagner *versus* Keynes: public spending and national income in Italy. **Journal of Policy Modelling**, v. 34, p. 890-905, 2012.

MENG, X.; GREGORY, R.; WANG, Y. Poverty, inequality, and growth in urban China, 1986-2000. **Journal of Comparative Economics**, v. 33, p. 710-729, 2005.

OLIVEIRA, J. L.; MANSO, C. A.; ASSIS, D. N. C. Renda, pobreza e desigualdade. *In*: BARRETO, F. A.; MENEZES, A. S. B. **Desenvolvimento econômico do Ceará: evidências recentes e reflexões**. Fortaleza: Ipece, 2014, p. 209-225.

PEREIRA, A. **Guia prático de utilização do SPSS – análise de dados para Ciências Sociais e Psicologia**. 5.ed. Lisboa: Edições Sílabo, 2004, 243 p.

PNUD – PROGRAMA DAS NAÇÕES UNIDAS PARA O DESENVOLVIMENTO. **A ascensão do Sul: o progresso humano num mundo diversificado**. Relatório do Desenvolvimento Humano, 2013.

RAVALLION, M. Can high-inequality developing countries escape absolute poverty? **Economic Letters**, v. 56, 1997.

RIBEIRO, L. L.; MARINHO, E. L. L. A new approach to poverty in Brazil: abidimensional measurement of well-being. **Nova Economia**, v. 25, p. 447-464, 2015.

ROMER, P. M. Increasing returns and long-run growth. **The journal of political economy**, p. 1002-1037, 1986.

SON, H.; KAKWANI, N. **Poverty reduction: do initial conditions matter?** Washington, DC: The World Bank, 2003 (mimeo).

SOUZA, A. P. Políticas de distribuição de renda no Brasil e o bolsa família. *In*: BACHA, E. L.; SCHWARTZMAN, S. (Orgs.). **Brasil: a nova agenda social**. Rio de Janeiro: LTC, cap. 5, p.166-186, 2011.

BIBLIOGRAFIA COMPLEMENTAR

DEININGER, K.; SQUIRE, L. New ways of looking at old issues: inequality and growth. **Journal of Development Economics**, v. 57, p. 259-287, 1998.

DOLLAR, D.; KRAAY, A. Growth is good for the poor. **Journal of Economic Growth**, v. 7, n. 3, p. 195-225, 2002.

PEROTTI, R. Growth, income distribution, and democracy: what can the data say. **Journal of Economic Growth**, v. 1, p. 149-187, 1996.